



สถานการณ์ทางการเงินของหน่วยบริการ

จังหวัดพังงา

ณ เดือน มีนาคม 2564



สถานการณ์การเงินการคลัง ไตรมาส 2 ปี 2564 ของหน่วยบริการในจังหวัดพังงา

1. ระดับ 7 : ความเสี่ยงการเงินสูงมาก (วิกฤติ) 0 แห่ง (0%)
2. ระดับ 5-6 : ความเสี่ยงการเงินสูง 0 แห่ง (0%)
3. ระดับ 4 : ความเสี่ยงการเงินปานกลาง 0 แห่ง (0.0%)

ร้อยละของหน่วยบริการที่ประสบภาวะวิกฤตทางการเงินระดับ 7
ปี 2555 - ปี 2564

ระดับความเสี่ยงทางการเงิน
ของหน่วยบริการในจังหวัดพังงา
ไตรมาส 2 ปี 2564

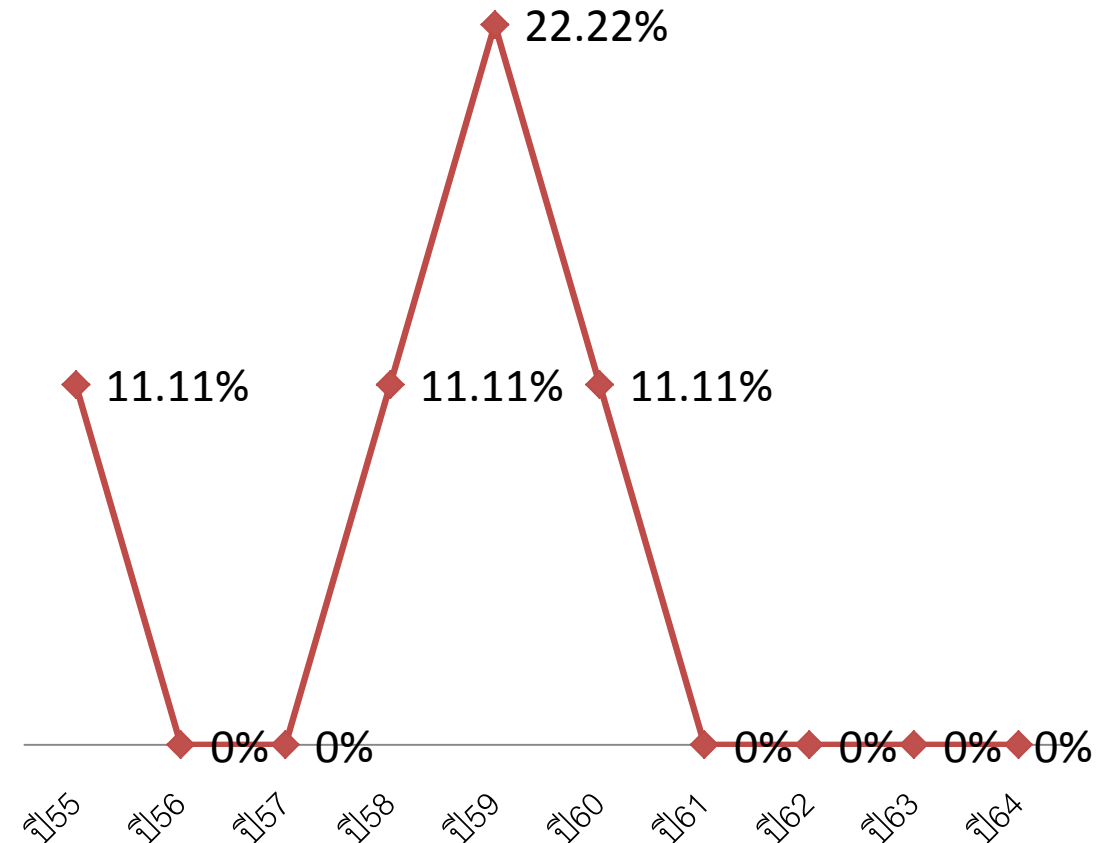
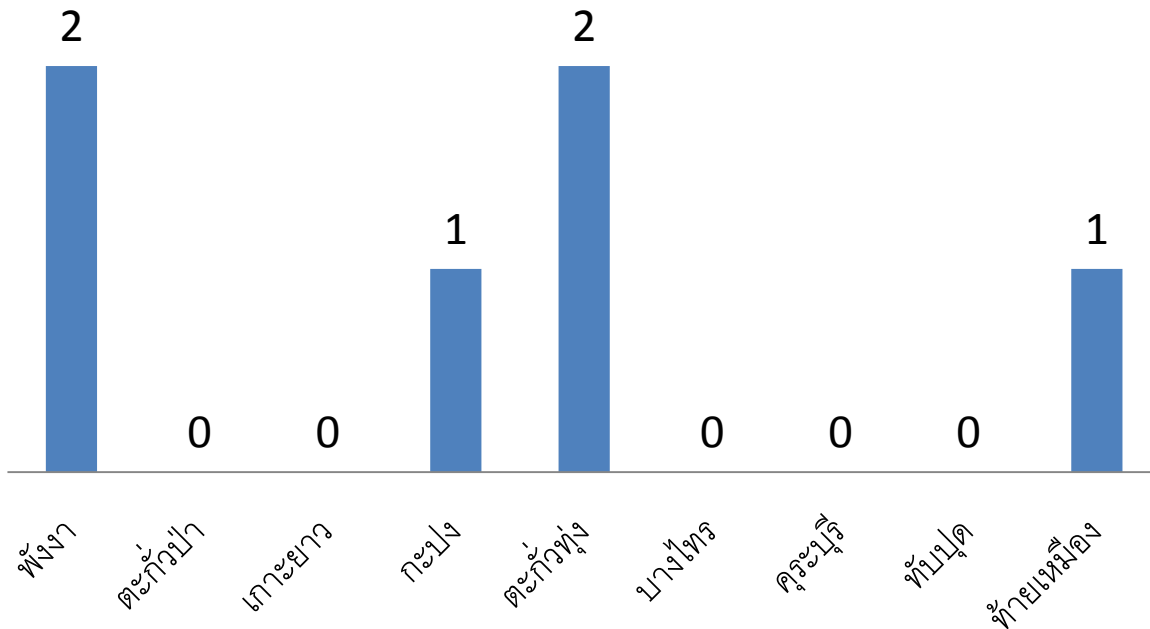

ภาพรวมสถานการณ์การเงิน ณ วันที่ 31 มีนาคม 2564

ปี 2560 – ปี 2564 (มี.ค.)

หน่วยบริการ	ทุนสำรองสุทธิ (NWC)	รายได้สูง (ต่ำกว่าค่าใช้จ่ายสุทธิ (NI))	EBITDA	เงินบำรุงคงเหลือ (หักหนี้แล้ว)
พังกา	18.69	10.00	20.38	-63.62
ตะกั่วป่า	50.44	4.17	8.24	-3.01
เกาะยาว	21.21	7.42	7.82	16.28
กะปง	4.49	1.97	2.74	-1.73
ตะกั่วทุ่ง	5.88	3.95	2.98	-15.63
บางไทร	11.54	4.32	5.35	3.22
คุระบุรี	24.34	3.52	6.54	13.38
ทับปุด	15.55	7.21	6.82	10.30
ท้ายเหมือง	15.42	12.84	14.93	-4.64
รวม	167.57	55.39	75.80	- 45.45

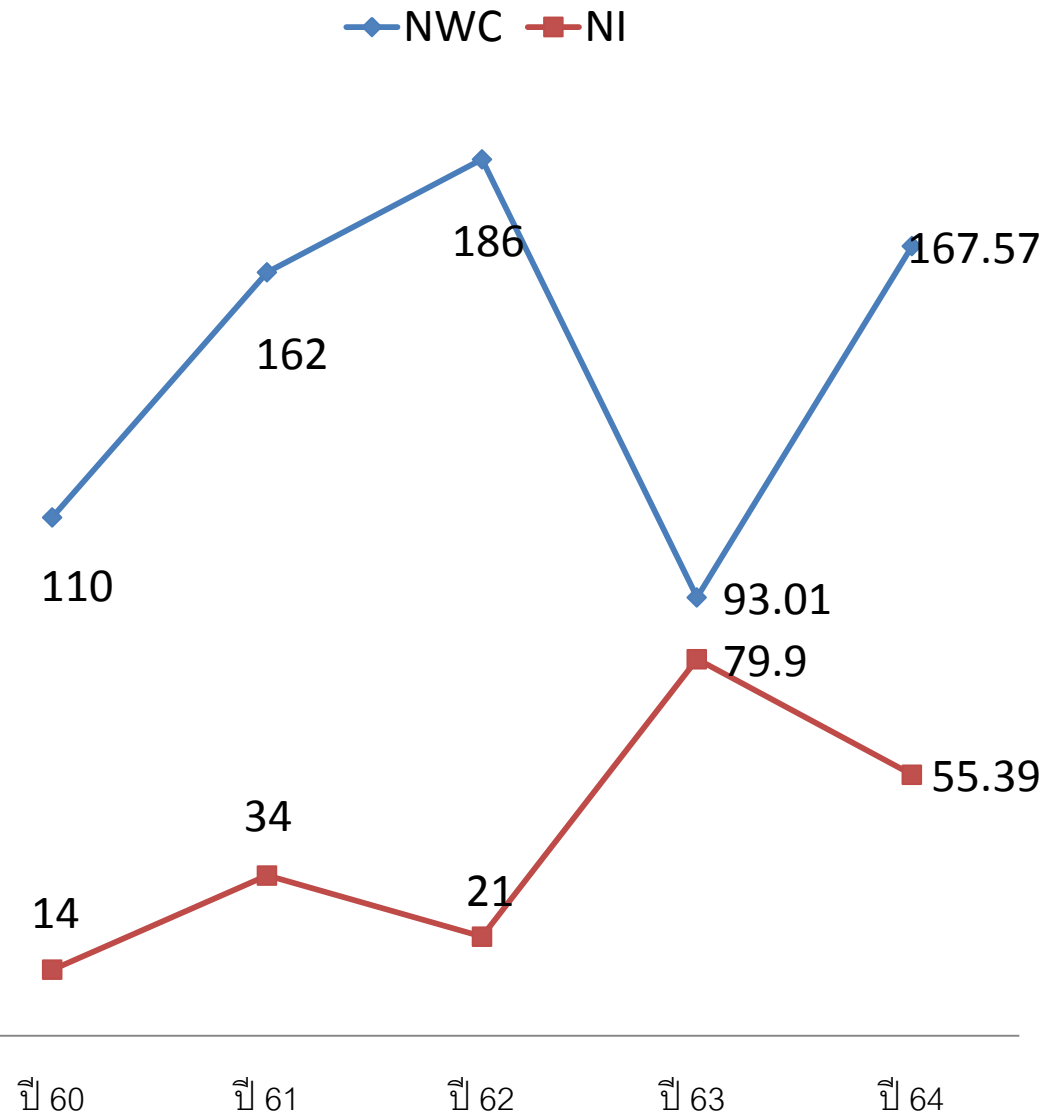

หน่วย: ล้านบาท

รายละเอียดของหน่วยบริการ

หน่วยบริการ	CR	QR	Cash	NWC	NI	RiskScroing	EBITDA	HMBRD
พังงา,รพท.	1.18	1.02	0.37	18,690,304.21	9,998,160.16	2	20,380,557.86	-63,617,097.40
ตะกั่วป่า,รพท.	1.84	1.7	0.95	50,442,740.91	4,172,063.09	0	8,243,930.62	- 3,005,244.13
เกาะยาวชัยพัฒนา,รพช.	4.01	3.79	3.31	21,214,652.68	7,419,330.89	0	7,819,988.59	16,281,965.42
กะปงชัยพัฒนา,รพช.	1.32	1.22	0.88	4,485,359.99	1,970,921.95	1	2,743,702.05	- 1,727,577.52
ตะกั่วทุ่ง,รพช.	1.16	1.09	0.57	5,877,633.19	3,951,059.95	2	2,982,404.13	-15,633,722.12
บางไทร,รพช.	1.8	1.73	1.22	11,541,388.92	4,317,668.92	0	5,348,386.29	3,215,247.22
คุระบุรีชัยพัฒนา,รพช.	2.46	2.26	1.8	24,342,725.77	3,515,884.29	0	6,535,231.24	13,377,754.68
ทับปุด,รพช.	1.73	1.63	1.48	15,554,991.01	7,205,404.47	0	6,817,004.37	10,297,661.92
ท้ายเหมืองชัยพัฒนา,รพช.	1.49	1.43	0.87	15,421,168.26	12,842,743.86	1	14,927,419.46	- 4,643,033.26

ค่ายาและเวชภัณฑ์ค้างจ่ายองค์การเภสัช (GPO) ปี 2560 - 2564

ลำดับ	หน่วยบริการ	ค้างจ่ายปี60	ค้างจ่ายปี61	ค้างจ่ายปี62	ค้างจ่ายปี63	ค้างจ่ายปี64	รวมแต่ละ รพ.
1	รพ.พังงา	-	-	-	6,044,432.94	2,184,000.62	8,228,433.56
2	รพ.ตะกั่วป่า	-	-	-	2,386,402.25	2,517,679.72	4,904,081.97
3	รพ.เกาะยาวชัยพัฒนา	-	-	-	305,472.34	-	305,472.34
4	รพ.กะปงชัยพัฒนา	-	-	924,267.92	258,432.08	214,812.65	1,397,512.65
5	รพ.ตะกั่วทุ่ง	-	3,742,335.36	2,515,839.78	1,565,808.61	1,222,612.58	9,046,596.33
6	รพ.บางไทร	-	10,702.20	318,645.56	15,000.00	10,100.00	354,447.76
7	รพ.คุระบุรีชัยพัฒนา	-	-	-	-	456,707.21	456,707.21
8	รพ.ทับปุด	454,096.61	1,203,726.26	812,554.30	264,107.43	1,401,705.98	4,136,190.58
9	รพ.ท้ายเหมืองชัยพัฒนา	1,486,042.14	1,732,360.45	2,366,269.59	2,439,938.40	1,173,618.18	9,198,228.76
รวม		1,940,138.75	6,689,124.27	6,937,577.15	13,279,594.05	9,181,236.94	38,027,671.16

ความครอบคลุมการลงทะเบียนสิทธิ จังหวัดพังงา

ประเภทสิทธิ	จำนวน	ร้อยละ
สิทธิประกันสุขภาพ (UC)	208,658	80.66
สิทธิประกันสังคม (SSS)	22,764	8.8
สิทธิข้าราชการ/รัฐวิสาหกิจ (OFC)	19,783	7.65
สิทธิสวัสดิการพนักงานส่วนท้องถิ่น (LGO)	2,979	1.15
บุคคลผู้มีปัญหาสถานะและสิทธิ (STP)	815	0.31
สิทธิหลักประกันสุขภาพแห่งชาติ (ผู้ประกันตนคนพิการ) (DIS)	28	0.01
สิทธิและสถานะอื่นๆ	3,675	1.42
รวม	258,702	100.00

ข้อมูล : มีนาคม 2564

สำนักงานสาธารณสุขจังหวัดพังงา

กลุ่มงานประกันสุขภาพ



วิเคราะห์สถานการณ์ผู้ป่วยใน ผู้ป่วยนอก จังหวัดพังงา



อัตราการใช้บริการผู้ป่วยนอกทุกกลุ่มสิทธิ (ครั้ง) (ต.ค. 2563 – มี.ค. 2564)

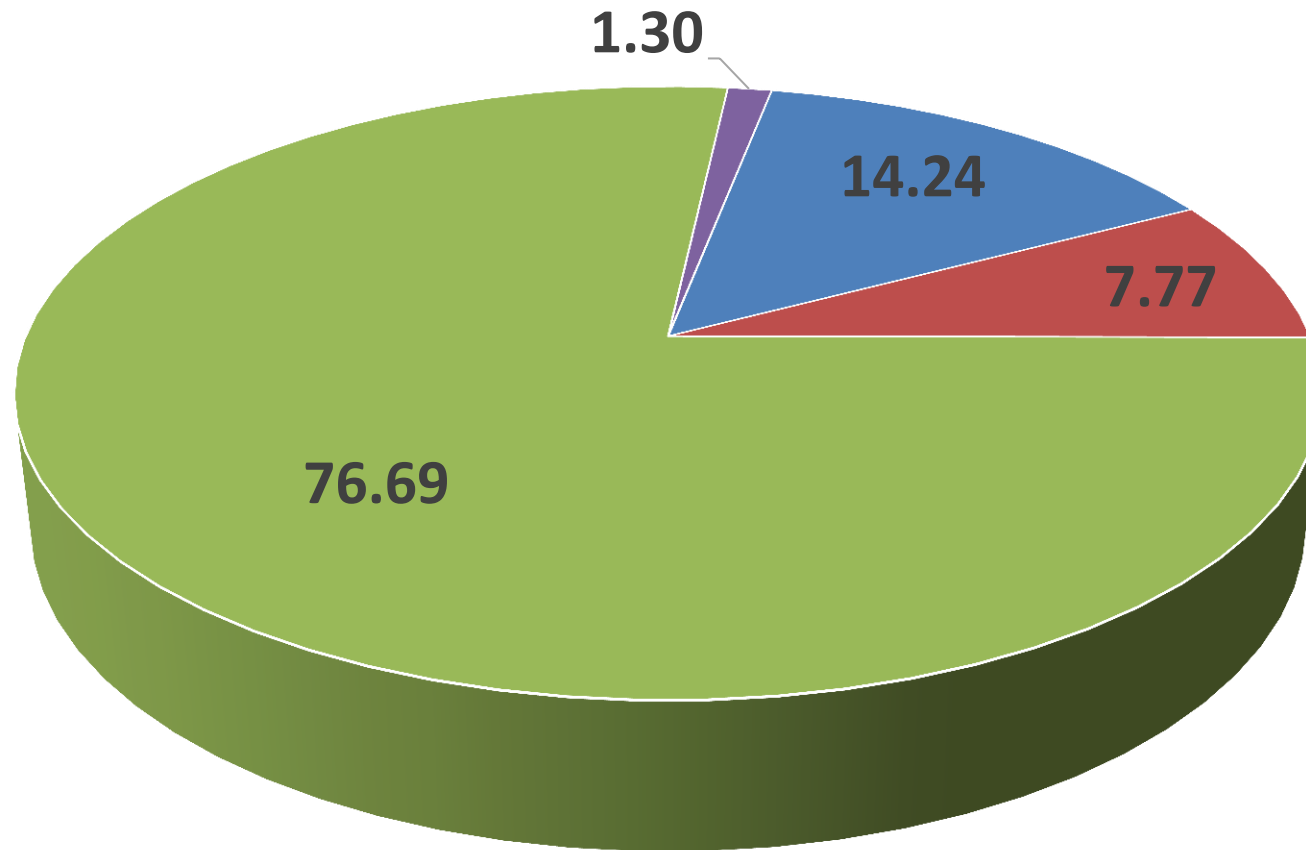

■ ข้าราชการรัฐวิสาหกิจ ■ ประกันสังคม ■ UC ทั้งหมด ■ ต่างด้าว

อัตราการใช้บริการผู้ป่วยในทุกกลุ่มสิทธิ (วัน)
(ต.ค. 2563 – มี.ค. 2564)

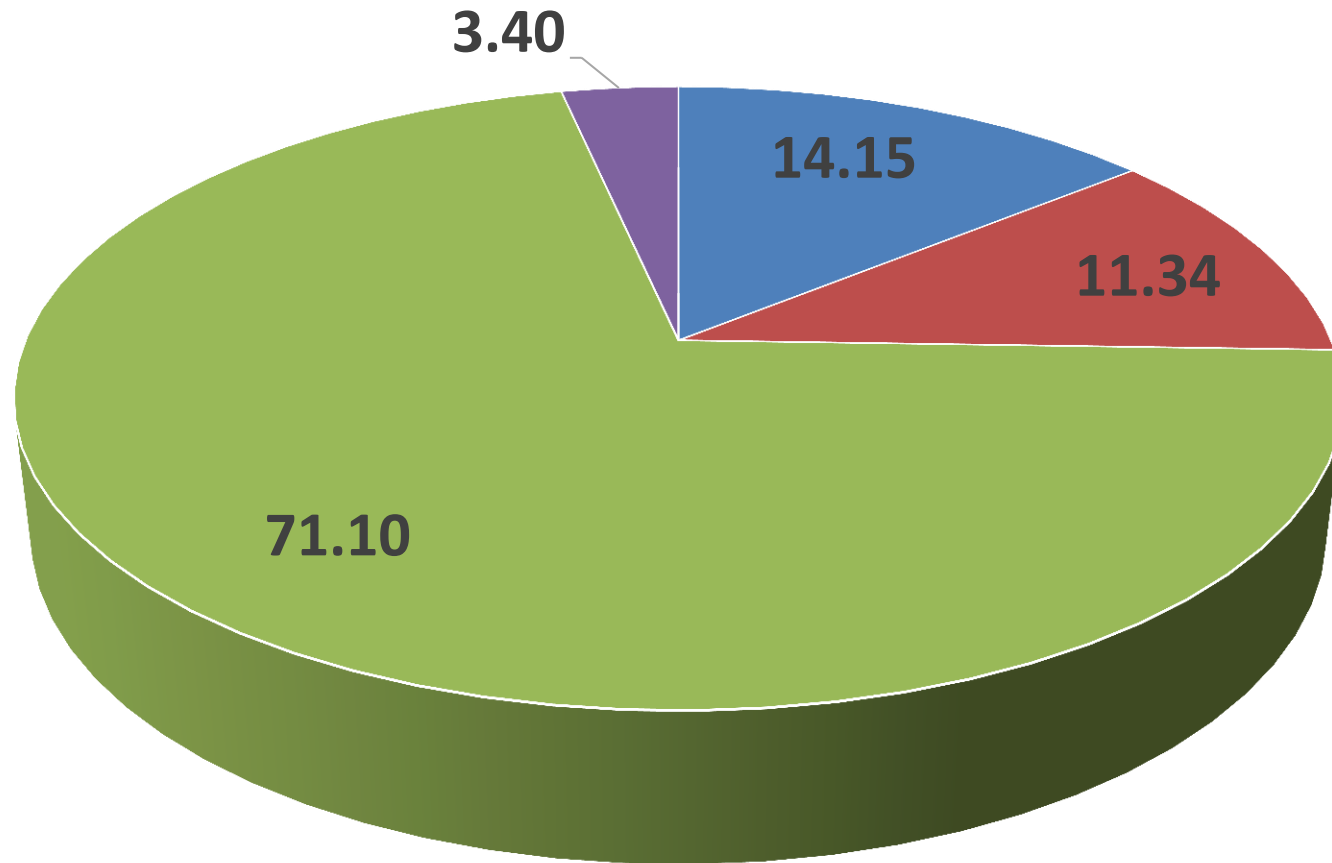

■ ข้าราชการรัฐวิสาหกิจ ■ ประกันสังคม ■ UC ทั้งหมด ■ ต่างด้าว

รายรับผู้ป่วยในสิทธิ UC ตุลาคม 2563 – มีนาคม 2564 (UC)

หน่วยบริการ	ค่า K	รวมจ่ายชดเชย IP 64	รวมปรับลดค่าแรง IP 64	รวมจ่ายชดเชย หลังปรับลดค่าแรง IP 64	ร้อยละการเบิกชดเชยค่าบริการผู้ป่วยในเปรียบเทียบกับประมาณการรายรับผู้ป่วยใน หลังปรับลดค่าแรง	ค่าแรง IP คงเหลือ	หักค่าแรง IP เดือนถัดไป
รพ.พังงา	1.15	33,235,375.37	29,212,661.34	4,022,714.03	28.65	41,839,177.73	5,977,025.39
รพ.ตะกั่วป่า	1.15	31,781,588.91	24,704,995.80	7,076,593.11	52.29	34,586,994.13	4,940,999.16
รพ.เกาะยาวชัยพัฒนา	1.35	756,505.40	756,505.40	-	-	2,327,062.05	332,437.44
รพ.กะปงชัยพัฒนา	1.35	1,602,967.90	1,476,371.28	126,596.62	4.58	2,674,219.77	382,031.40
รพ.ตะกั่วทุ่ง	1.25	3,979,547.58	2,498,225.00	1,481,322.58	33.95	3,497,514.97	499,645.00
รพ.สุราษฎร์ชัยพัฒนา	1.30	2,202,925.76	1,493,166.45	709,759.31	19.79	2,388,491.72	341,213.10
รพ.ทับปุด	1.30	4,131,655.97	1,741,052.60	2,390,603.37	69.56	2,437,473.62	348,210.52
รพ.ท้ายเหมืองชัยพัฒนา	1.25	4,303,423.16	1,801,588.35	2,501,834.81	52.54	2,522,223.68	360,317.67
		81,993,990.05	63,684,566.22	18,309,423.83	37.44	92,273,157.67	13,181,879.68

ร้อยละการเบิกจ่าย 5 เดือน ไม่ควรน้อยกว่า 41.65 %

อัตราการให้บริการผู้ป่วยใน ทุกสิทธิ (วันที่ออกคนและอัตราครองเตียง)

โรงพยาบาล	จำนวน เตียง กยผ.	จำนวน เตียงจริง	รวม				
			คน	วัน	วัน:คน	อัตราตาม เตียง กยผ.	อัตราตาม เตียงจริง
10739 : โรงพยาบาลพังงา	215	215	4,622	21,170	4.58	26.98	26.98
10740 : โรงพยาบาลตะกั่วป่า	209	209	5,823	24,518	4.21	32.14	32.14
11347 : โรงพยาบาลเกาะยาวชัยพัฒนา	28	28	268	619	2.31	6.06	6.06
11348 : โรงพยาบาลกะปงชัยพัฒนา	30	30	309	926	3	8.46	8.46
11349 : โรงพยาบาลตะกั่วทุ่ง	36	36	654	2,003	3.06	15.24	15.24
11350 : โรงพยาบาลบางไพร	0	0	0	0	0	0	0
11352 : โรงพยาบาลกระบี่ชัยพัฒนา	36	36	716	1,904	2.66	14.49	14.49
11353 : โรงพยาบาลทับปุด	30	30	652	1,966	3.02	17.95	17.95
11354 : โรงพยาบาลท้ายเหมืองชัยพัฒนา	33	33	963	3,051	3.17	25.33	25.33

ข้อมูล ณ: 31 มีนาคม 2564

สูตรการคำนวณ อัตราการครองเตียง

(ผลรวมจำนวนวันนอนของผู้ป่วยใน ในเดือนนั้น $\times 100$) หารด้วย (จำนวนเตียงของโรงพยาบาล \times จำนวนวันในเดือนนั้น)

**จำนวนผู้ป่วย OP Refer (UC)ข้ามจังหวัดภายในเขต และ ข้ามเขต
จำแนกตามจำนวนครั้งและจำนวนเงินตามจ่ายในส่วนที่หน่วยบริการรับผิดชอบ (< 1,600)
ตุลาคม 2563 – มีนาคม 2564**

หน่วยบริการ	รวม				รวมทั้งหมด CUP ตามจ่าย		รวมทั้งหมด สปสช. ตามจ่าย		
	ในเขต		ข้ามเขต		ครั้ง	<1600	ในเขต	ข้ามเขต	รวมทั้งหมด
	ครั้ง	<1600	ครั้ง	<1600					
10739 รพ. พังงา	548	319,930.75	458	399,590.88	1,006	719,521.63	225,347.00	839,044.00	1,064,391.00
10740 รพ. ตะกั่วป่า	484	320,892.75	437	344,714.25	921	665,607.00	329,073.85	625,018.50	954,092.35
11347 รพ. เกาะขาวชัยพัฒนา	1783	1,138,307.75	131	63,670.50	1,914	1,201,978.25	648,038.25	74,778.50	722,816.75
11348 รพ. กะปงชัยพัฒนา	149	93,322.50	142	117,342.78	291	210,665.28	93,038.50	197,756.50	290,795.00
11349 รพ. ตะกั่วทุ่ง	857	494,808.50	386	297,230.96	1,243	792,039.46	395,738.50	357,845.73	753,584.23
11350 รพ. บางไพร	174	94,167.50	96	70,762.62	270	164,930.12	81,250.00	127,802.09	209,052.09
11352 รพ. คุระบุรีชัยพัฒนา	346	189,573.50	150	120,702.00	496	310,275.50	92,117.50	240,987.75	333,105.25
11353 รพ. ทับปุด	343	213,495.25	222	207,262.00	565	420,757.25	207,230.00	304,801.00	512,031.00
11354 รพ. ท้ายเหมืองชัยพัฒนา	826	500,647.00	414	319,141.50	1,240	819,788.50	382,895.00	543,959.25	926,854.25
รวมจังหวัด พังงา	5510	3,365,145.50	2,436	1,940,417	7,946	5,305,563	2,454,728.60	3,311,993.32	5,766,721.92

เปรียบเทียบข้อมูลพึงจ่าย OP REFER กับรายรับงบเหมาจ่ายรายหัว OP ปี
งบประมาณ 2564 (ต.ค.-มี.ค.64)

หน่วยบริการ	รวมทั้งหมด CUP ตามจ่าย		รายรับงบเหมาจ่าย OP	ร้อยละ รายจ่าย ของงบเหมา จ่ายรายหัว OP
	ครั้ง	<1600		
10739 รพ.พังงา	1,006	719,521.63	5,290,240.83	13.60
10740 รพ.ตะกั่วป่า	921	665,607.00	6,139,965.86	10.84
11347 รพ.เกาะยาวชัยพัฒนา	1,914	1,201,978.25	9,870,861.79	12.18
11348 รพ.กะปงชัยพัฒนา	291	210,665.28	8,935,912.46	2.36
11349 รพ.ตะกั่วทุ่ง	1,243	792,039.46	18,036,994.82	4.39
11350 รพ.บางไทร	270	164,930.12	8,460,000.00	1.95
11352 รพ.กระบี่ชัยพัฒนา	496	310,275.50	16,050,702.49	1.93
11353 รพ.ทับปุด	565	420,757.25	14,012,323.00	3.00
11354 รพ.ท้ายเหมืองชัยพัฒนา	1,240	819,788.50	22,894,668.89	3.58
รวมจังหวัด พังงา	7,946	5,305,562.99	109,691,670.14	4.84

อันดับกลุ่มโรค จำแนกตามกลุ่มโรคกรณี OP refer (UC) (ต.ค.63-มี.ค.64)

รหัสโรค	กลุ่มโรค	จำนวน
C00 - D48	โรคมะเร็ง	2483
I00 - I99	โรคระบบไหลเวียนโลหิต	869
Z00 - Z99	ผลต่อสถานะของสุขภาพ	643
N00 - N99	โรคระบบสืบพันธุ์	556
M00 - M99	โรคระบบกล้ามเนื้อ	484
F00 - F99	โรคทางจิตเวช	424
E00 - E90	โรคต่อมไร้ท่อ	402
G00 - G99	โรคระบบประสาท	368
K00 - K99	โรคระบบย่อยอาหาร	328
H00 - H59	โรคทางตา	322
Q00 - Q99	ความพิการแต่กำเนิด	238
R00 - R99	อาการแสดงและสิ่งผิดปกติที่พบจากการตรวจทางคลินิก	200
A00 - B99	โรคติดเชื้อและปรสิต	155
L00 - L99	โรคของผิวหนัง	135
J00 - J99	โรคระบบหายใจ	132
D50 - D89	โรคเลือด	116
S00 - T98	การบาดเจ็บ ผลติดตามจากเหตุผลภายนอก	25
H60 -H95	โรคทางหู	25
O00 - O99	การตั้งครรภ์ การคลอด และระยะหลังคลอด	21
P00 - P96	ระยะปรกติกำเนิด	19

การเปลี่ยนแปลงแนวทางปฏิบัติเพื่อขอรับค่าใช้จ่าย ในกรณีบริการ Covid -19

ฉบับเดิม	ฉบับแก้ไขและเพิ่มเติม
<p>1. การตรวจคัดกรอง เพื่อค้นหาการติดเชื้อ COVID สำหรับประชาชนไทยทุกคน</p> <p>บริการตั้งแต่วันที่ 1 ต.ค.63 เป็นต้นไป ดำเนินการได้เฉพาะหน่วยบริการที่ขึ้นทะเบียนเป็นหน่วยบริการในระบบหลักประกันสุขภาพแห่งชาติ (UC)</p>	<p>บริการตั้งแต่วันที่ 1 ต.ค.63 เป็นต้นไป ดำเนินการได้เฉพาะหน่วยบริการที่ขึ้นทะเบียนเป็นหน่วยบริการในระบบหลักประกันสุขภาพแห่งชาติ (UC)</p> <p>สำหรับบริการตั้งแต่ 1 ม.ค.64 เป็นต้นไป เพิ่มเติม</p> <p>1. สถานบริการอื่น ดำเนินการตรวจคัดกรอง เพื่อค้นหาการติดเชื้อ COVID ได้ โดยถือเป็นกรณีเหตุสมควร ทั้งนี้ สถานบริการอื่นต้องผ่านการทดสอบความชำนาญทางห้องปฏิบัติการ และได้รับการรับรองมาตรฐานจากกรมวิทยาศาสตร์การแพทย์</p>

2. การตรวจเชิงรุก สำหรับผู้มีสิทธิประกันสังคม ในสถานประกอบการ ซึ่งเป็นจังหวัดที่เป็นพื้นที่ควบคุมสูงสุด ตามที่คณะกรรมการโรคติดต่อจังหวัด หรือคณะกรรมการโรคติดต่อกรุงเทพมหานคร พิจารณาเห็นชอบให้ดำเนินการ

2.1 ดำเนินการโดยหน่วยบริการในระบบหลักประกันสุขภาพแห่งชาติ ขอรับค่าใช้จ่ายจาก สปสช.

2.2 ดำเนินการโดยสถานบริการอื่น ขอรับค่าใช้จ่ายไปยังสำนักงานประกันสังคมจังหวัด

ทั้งนี้ เมื่อสำนักงานประกันสังคมสิ้นสุดการดำเนินการ ให้ขอรับค่าใช้จ่ายมายัง สปสช.

2. การตรวจทางห้องปฏิบัติการเพื่อยืนยันการติดเชื้อ COVID-19

บริการตั้งแต่วันที่ 1 ต.ค.63 เป็นต้นไป
ตรวจ Lab ด้วยวิธี RT – PCR จากตัวอย่าง
nasopharyngeal swab

บริการตั้งแต่วันที่ 1 ต.ค.63 เป็นต้นไป
ตรวจ Lab ด้วยวิธี RT – PCR จากตัวอย่าง
nasopharyngeal swab

สำหรับบริการตั้งแต่วันที่ 1 ม.ค.64 เป็นต้นไป เพิ่มเติม การ
ตรวจ Lab ด้วยวิธี

2. Pooled saliva samples
3. Pooled nasopharyngeal and throat swab samples
4. การตรวจภูมิคุ้มกัน (Antibody)
5. การตรวจเชื้อไวรัส (Antigen)

เงินแจ้งโอน ค่าบริการตรวจคัดกรอง และบริการตรวจทางห้องปฏิบัติการ
COVID-19 ณ.วันที่ 31 มีนาคม 2564

หน่วยบริการ	จำนวนเงิน
รพ.พังงา	1,052,300.00
รพ.ตะกั่วป่า	194,000.00
รวมเงิน	1,246,300.00

การเบิกจ่าย Hospitel / หอผู้ป่วยเฉพาะกิจ / รพ.สนาม ของ 3 กองทุน
ข้อมูล ณ 17 เมษายน 2564

คำนิยามของสถานพยาบาลที่ใช้ในการดูแลรักษา ผู้ป่วย COVID-19 ฉบับวันที่ 11 เมษายน พ.ศ. 2564



คำนิยามของสถานพยาบาลที่ใช้ในการดูแลรักษา ผู้ป่วย COVID-19

1,500
บาท/วัน

1. ห้องแยกเดี่ยว (Isolation room) ห้องพักผู้ป่วย มีห้องน้ำในตัว และมีเครื่องปรับอากาศแยก
 2. หอผู้ป่วย (Cohort Ward) หอผู้ป่วยในโรงพยาบาลสำหรับผู้ป่วย COVID-19
 3. ตึกผู้ป่วย (Cohort Building) ตึกผู้ป่วยที่ดูแลรักษาเฉพาะผู้ป่วย COVID-19
 4. ห้องความดันลบ (AIIR) สำหรับดูแลผู้ป่วย COVID-19 ที่ต้องดูแลอย่างใกล้ชิด
- ทั้งนี้ ข้อ 1-4 เป็น สถานที่ดูแลผู้ป่วย ในโรงพยาบาล

2,500
บาท /วัน

กรมการแพทย์ และ สมาคมอุรเวชช์แห่งประเทศไทย

ส่วน ข้อ 5-6 เป็น สถานที่ดูแลผู้ป่วย นอกโรงพยาบาลได้ และเป็นสถานที่ที่ได้รับการรับรองจากหน่วยงานที่รับผิดชอบว่ามีมาตรการควบคุมการแพร่กระจายเชื้อสู่ภายนอกตามมาตรฐาน

5. หอผู้ป่วยเฉพาะกิจ (Hospitel) (รายละเอียดตามคำแนะนำของกรมการแพทย์)

- a. สถานที่ อาจเป็นโรงแรม หรือ หอพัก ที่มีความสะดวกในด้านต่าง ๆ สำหรับผู้ป่วยที่ไม่มีอาการ หรือ มีอาการเล็กน้อย อยู่ภายใต้การดูแลรักษาของโรงพยาบาลแม่ข่ายที่รับรักษา อาจเป็นผู้ป่วยใหม่ หรือ ผู้ป่วยที่อาการดีขึ้นแล้วย้ายมา (Step down)
- b. หอผู้ป่วยเฉพาะกิจ ที่รับผู้ป่วยไว้สังเกตอาการควรลงทะเบียน และ เอกซเรย์ปอดก่อน และควรมีผลตรวจทางห้องปฏิบัติการพื้นฐาน (CBC) based line ในการ monitor
- c. ติดตามผลสัญญาณชีพ และ Oxygen sat เป็นระยะ อย่างน้อย วันละ 2-3 ครั้ง
- d. หากมีอาการผิดปกติ แพทย์พิจารณาย้ายโรงพยาบาลในเครือข่าย เพื่อการรักษาที่เหมาะสม

6. โรงพยาบาลสนาม (Field hospital)

(รายละเอียดตามคำแนะนำกรมการแพทย์ และ กรมสนับสนุนบริการสุขภาพ)

- a. อาจเป็นโรงเรียน วัด หรือ อาคารที่มีความพร้อมในด้านที่พัก ห้องน้ำ สิ่งแวดล้อม และการระบายอากาศที่เหมาะสม เพื่อดูแลรักษาผู้ป่วยที่ไม่มีอาการ หรือ อาการเล็กน้อยจำนวนมาก
- b. ไม่เหมาะสำหรับ ผู้ป่วยเด็ก ผู้สูงอายุ ผู้ที่ช่วยเหลือตนเองไม่ได้ หญิงตั้งครรภ์ หญิงให้นมบุตร ผู้ป่วยที่มีอาการ
- c. การดูแลรักษา ใช้หลักการ Telemedicine & care และ ถ้ามีอาการมากขึ้นให้นำส่งโรงพยาบาลเครือข่าย



1,500 บาท/วัน

2.2 ค่าห้องควบคุมรวมค่าอาหาร

2.2.1 ค่าห้องควบคุมหรือห้องดูแลการรักษารวมค่าอาหาร ตามมาตรฐานกระทรวงสาธารณสุขกำหนดหรือแนะนำ จ่ายตามจริงไม่เกิน 2,500 บาทต่อวัน

2.2.2 ค่าหอผู้ป่วยเฉพาะกิจโควิด 19 และสถานกักกันในโรงพยาบาล (Hospital Quarantine) ตามประกาศศูนย์ปฏิบัติการฉุกเฉินด้านการแพทย์และสาธารณสุข กรณีโรคติดเชื้อโควิด-19 เรื่องหลักเกณฑ์แนวทางการกำหนดสถานที่กักกันที่รัฐกำหนด พ.ศ.2563 ฉบับที่ 2 จ่ายตามจริงไม่เกิน 1,500 บาทต่อวัน



“ หอผู้ป่วยเฉพาะกิจโควิด 19 หมายถึง สถานที่อื่นของหน่วยบริการ ที่จัดให้เป็นหอผู้ป่วยที่อยู่ภายใต้การควบคุมกำกับของหน่วยบริการนั้น ๆ ตามมาตรฐานกระทรวงสาธารณสุขกำหนดหรือแนะนำ”

สรุปหลักเกณฑ์ 3 กองทุน ในการจ่ายชดเชย ค่าห้องพัก COVID-19 (ข้อมูล ณ 17 เมษายน 2564)

ประเภทการจ่าย	UC	กรมบัญชีกลาง	ประกันสังคม
ห้องพักสำหรับ ควบคุมดูแลรักษา	ตามจริงไม่เกิน 2,500 บาท/วัน	ตามจริงไม่เกิน 2,500 บาท/วัน	ตามจริงไม่เกิน 2,500 บาท/วัน
หอผู้ป่วยเฉพาะกิจ (รวม หอผู้ป่วยในรพ. รพ. สนาม และHospital)	ตามจริงไม่เกิน 1,500 บาท/วัน	ตามจริงไม่เกิน 1,500 บาท/วัน	ตามจริงไม่เกิน 2,500 บาท/วัน
สถานที่ Quarantine รอ ผลตรวจ ในผู้ที่ สันนิษฐานว่าติดเชื้อ	ตามจริงไม่เกิน 1,500 บาท/วัน นิยามผู้ป่วยUC รวมผู้ที่ สันนิษฐานว่าติดเชื้อ)	ไม่มีประกาศสำหรับ ผู้ที่สันนิษฐาน แต่มีประกาศ สำหรับการ admit ใน สถานพยาบาลเอกชน	ตามจริงไม่เกิน 2,500 บาท/วัน (นิยามผู้ประกันที่ป่วย รวมผู้ที่สันนิษฐานว่าติด เชื้อ)

**** ทุกประเภทการจ่ายต้องมีเวชระเบียนผู้ป่วยใน ****

ภาพรวมการใช้บริการสำหรับการให้บริการโรคติดเชื้อโรค COVID-19

1 กรณีคัดกรองความเสี่ยง

คนไทย
ทุกสิทธิ



หน่วยบริการในระบบ UC/
สถานบริการอื่น

ค่าตรวจ Lab และ
ค่าบริการ



1. กลุ่มเสี่ยงตามที่กรมควบคุมโรคกำหนด
2. Pre op ที่กรมการแพทย์กำหนด
3. ดุลยพินิจของแพทย์

เอกชนต้องขอ **AUTHEN CODE** ทุกครั้งที่
ให้บริการ

2 กรณีรักษาพ.รัฐ/หน่วยบริการ

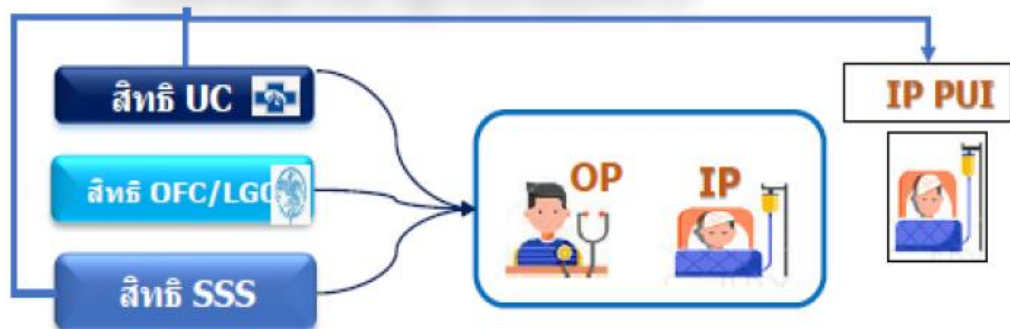

การจ่ายชดเชย COVID-19 เพิ่มเติมจากระบบปกติ ดังนี้



1
ตรวจ Lab
และค่าบริการ



2
ค่าบริการเก็บ
ตัวอย่าง
(UC)



3
ยา COVID-
19



4
PPE รักษา/
อุปกรณ์ป้องกัน
การแพร่เชื้อ



5
ค่าน้ำห้อง รวม
ค่าอาหาร



6
ค่าพาหนะส่ง
ต่อผู้ป่วย

3 กรณีรักษาสถานบริการอื่น (เอกชนนอกระบบ UCEP-COVID) ทุกสิทธิ

- สิทธิ UC
- สิทธิ OFC/LGC
- สิทธิ SSS
- สิทธิอื่น

*PUI

ผลบวก

1. กรณีผู้ป่วยนอก
2. กรณีผู้ป่วยใน
(ตั้งแต่ admit-Discharge)

*กรณีPUI สามารถใช้สิทธิถึงวันที่ผลตรวจออก หากเป็น Negative จะยุติการใช้สิทธิ

โดยไม่มีเรียกเก็บจากผู้มีสิทธิ
จ่ายตามระบบ Fee schedule ตามบัญชีรายการ COVID-19
** ค่ายา favipiravir เบิกจากกระทรวงฯ

การเข้ารับบริการในสถานบริการอื่น (รพ.เอกชน นอกระบบ) กรณี COVID 19

1



กรณีการคัดกรอง สำหรับคนไทยทุกสิทธิ

1. กลุ่มเสี่ยงตามที่กรมควบคุมโรคกำหนด
2. กรณีได้คัดกรองก่อนทำหัตถการ ตามที่กรมการแพทย์กำหนด
3. กรณีเดอลยพินิจแพทย์ (ดำเนินการภายในสถานพยาบาล)

2



กรณีUCEP COVID 19 (กรณีรักษา)

รวมถึงกรณี Hospital

จ่ายตามรายการ Fee Schedule กรณี UCEP COVID 19

ใช้งบประมาณจากแต่ละกองทุน

กรณีคัดกรองเชิงรุก

- แจ้งรายละเอียดตามสพ.อ.4
- พื้นที่กทม.แจ้งไปยังสำนักอนามัย กทม.
- พื้นที่ต่างจังหวัดแจ้ง สสจ.

อัตราค่าจ่าย

ต้องขอ AUTHEN CODE ทุกครั้งที่ให้บริการ

**1.RT-PCR

- ตรวจLab 1,600 บาท/ครั้ง
- ค่าอื่นๆที่เกี่ยวข้องกับLab 600 บาท/ครั้ง
- ค่าเก็บSwab 100 บาท /ครั้ง

**2.Pooled Samples

- Pooled saliva (5 รายต่อกลุ่ม)
- ตรวจLab 320 บาท/ครั้ง
 - ค่าอื่นๆที่เกี่ยวข้องกับLab 100 บาท/ครั้ง
 - ค่าเก็บSwab 40 บาท /ครั้ง

- Pooled NP swab (4 รายต่อกลุ่ม)
- ตรวจLab 400 บาท/ครั้ง
 - ค่าอื่นๆที่เกี่ยวข้องกับLab 75 บาท/ครั้ง
 - ค่าเก็บSwab 100 บาท/ครั้ง

หรือ

ผลบวก

- ตรวจLab 1,600 บาท/ครั้ง
- ค่าอื่นๆที่เกี่ยวข้องกับLab 200 บาท/ครั้ง

RT-PCR

3.Antibody

- เหมาจ่าย 350 บาท/ครั้ง

4.Antigen

- จ่ายตามจริงไม่เกิน 1,200 บาท/ครั้ง
- กรณีเร่งด่วนก่อนผ่าตัด จ่ายตามจริงไม่เกิน 500 บาท/ครั้ง

(**กรณีตรวจ RT-PCR, Pooled Samples รพ.ต้องผ่านการรับรองจากกรมวิทย์)

รายงานการใช้จ่ายเงินกองทุนสุขภาพตำบล ทุกอำเภอ จังหวัดพังงา ปีงบประมาณ 2564 (ณ 29 มี.ค.64)

ที่	อำเภอ	เงินคงเหลือ ยกมา	รายรับ	รวม	รายจ่าย	เงิน คงเหลือ	ร้อยละ การใช้จ่ายเงิน
1	กะปง	785,346.92	911,935.00	1,697,281.92	454,310.00	1,242,971.92	26.77
2	เกาะยาว	927,124.16	1,009,139.35	1,936,263.51	833,079.00	1,103,184.51	43.03
3	คุระบุรี	875,865.58	1,955,390.48	2,831,256.06	1,816,983.90	1,014,272.16	64.18
4	ตะกั่วทุ่ง	1,797,675.19	3,075,957.00	4,873,632.19	1,836,558.02	3,037,074.17	37.68
5	ตะกั่วป่า	2,391,348.37	3,087,335.36	5,478,683.73	1,516,317.00	3,962,366.73	27.68
6	ทับปุด	1,641,371.84	1,755,315.70	3,396,687.54	1,841,043.00	1,555,644.54	54.20
7	ท้ายเหมือง	3,921,235.73	3,043,565.00	6,964,800.73	1,696,838.00	5,267,962.73	24.36
8	เมืองพังงา	2,788,826.13	2,053,120.24	4,841,946.37	901,176.18	3,940,770.19	18.61
รวม 8 อำเภอ		15,128,793.92	16,891,758.13	32,020,552.05	10,896,305.10	21,124,246.95	34.03

รายงาน การใช้เงินกองทุนสุขภาพตำบล อำเภอกะปง ปีงบประมาณ 2564 (ณ 29 มี.ค.64)

ที่	กองทุน	เงินคงเหลือ ยกมา	รายรับ	รวม	รายจ่าย	เงิน คงเหลือ	ร้อยละ การใช้เงิน
1	อบต.ท่านา	220,102.21	288,840.00	508,942.21	41,550.00	467,392.21	8.16
2	อบต.รมณีย์	37,526.91	170,195.00	207,721.91	64,275.00	143,446.91	30.94
3	อบต.เหมาะ	202,579.82	159,935.00	362,514.82	150,938.00	211,576.82	41.64
4	อบต.เหล	66,714.83	178,290.00	245,004.83	197,547.00	47,457.83	80.63
5	ทต.ท่านา	258,423.15	114,675.00	373,098.15	0.00	373,098.15	0.00
รวม 5 กองทุน		785,346.92	911,935.00	1,697,281.92	454,310.00	1,242,971.92	26.77

รายงานการใช้จ่ายเงินกองทุนสุขภาพตำบล อำเภอเกาะยาว ปีงบประมาณ 2564 (ณ 29 มี.ค.64)

ที่	กองทุน	เงินคงเหลือ ยกมา	รายรับ	รวม	รายจ่าย	เงิน คงเหลือ	ร้อยละ การใช้จ่ายเงิน
1	ทต.เกาะยาวใหญ่	35,040.91	161,199.00	196,239.91	0.00	196,239.91	0.00
2	ทต.พรุโน	227,193.22	533,681.35	760,874.57	518,527.00	242,347.57	68.15
3	ทต.เกาะยาว	316,266.09	39,645.00	355,911.09	4,200.00	351,711.09	1.18
4	อบต.เกาะยวน้อย	348,623.94	274,614.00	623,237.94	310,352.00	312,885.94	49.80
รวม 4 กองทุน		927,124.16	1,009,139.35	1,936,263.51	833,079.00	1,103,184.51	43.03

รายงานการใช้จ่ายเงินกองทุนสุขภาพตำบล อำเภอกระบุรี ปีงบประมาณ 2564 (ณ 29 มี.ค.64)

ที่	กองทุน	เงินคงเหลือ ยกมา	รายรับ	รวม	รายจ่าย	เงิน คงเหลือ	ร้อยละ การใช้จ่ายเงิน
1	อบต.เกาะพระทอง	166,142.07	103,210.00	269,352.07	146,180.00	123,172.07	54.27
2	อบต.กระ	385,506.37	770,940.00	1,156,446.37	874,045.00	282,401.37	75.58
3	อบต.แม่นางขาว	95,035.09	288,140.00	383,175.09	324,529.90	58,645.19	84.69
4	ทต.กระบุรี	171,414.31	255,835.00	427,249.31	24,212.00	403,037.31	5.67
5	อบต.บางวัน	57,767.74	537,265.48	595,033.22	448,017.00	147,016.22	75.29
รวม 5 กองทุน		875,865.58	1,955,390.48	2,831,256.06	1,816,983.90	1,014,272.16	64.18

รายงานการใช้จ่ายเงินกองทุนสุขภาพตำบล อำเภอท้ายเหมือง ปีงบประมาณ 2564 (ณ 29 มี.ค.64)

ที่	กองทุน	เงินคงเหลือ ยกมา	รายรับ	รวม	รายจ่าย	เงิน คงเหลือ	ร้อยละ การใช้จ่ายเงิน
1	อบต.ทุ่งมะพร้าว	202,814.41	682,965.00	885,779.41	237,660.00	648,119.41	26.83
2	อบต.นาเตย	787,274.30	637,807.00	1,425,081.30	150,900.00	1,274,181.30	10.59
3	อบต.บางทอง	516,943.68	335,405.00	852,348.68	0.00	852,348.68	0.00
4	ทต.ลำแก่น	892,394.81	465,890.00	1,358,284.81	652,235.00	706,049.81	48.02
5	อบต.ลำगी	299,103.97	324,775.00	623,878.97	180,190.00	443,688.97	28.88
6	ทต.ท้ายเหมือง	465,960.25	245,093.00	711,053.25	0.00	711,053.25	0.00
7	อบต.ท้ายเหมือง	758,166.79	351,630.00	1,109,796.79	477,153.00	632,643.79	42.99
รวม 7 กองทุน		3,922,658.21	3,043,565.00	6,966,223.21	1,698,138.00	5,268,085.21	24.38

รายงานการใช้จ่ายเงินกองทุนสุขภาพตำบล อำเภอตะกั่วทุ่ง ปีงบประมาณ 2564 (ณ 29 มี.ค.64)

ที่	กองทุน	เงินคงเหลือ ยกมา	รายรับ	รวม	รายจ่าย	เงิน คงเหลือ	ร้อยละ การใช้จ่ายเงิน
1	อบต.กระโสม	835,738.06	57,140.00	892,878.06	223,155.00	669,723.06	24.99
2	อบต.กะไหล	8,653.03	548,480.00	557,133.03	377,940.00	179,193.03	67.84
3	อบต.คลองเคียน	140,691.25	448,110.00	588,801.25	99,294.00	489,507.25	16.86
4	อบต.โคกกลอย	353,271.74	644,868.00	998,139.74	340,665.00	657,474.74	34.13
5	อบต.ถ้ำ	99,809.84	171,780.00	271,589.84	0.00	271,589.84	0.00
6	อบต.ท่าอยู่	105,642.18	276,069.00	381,711.18	226,240.02	155,471.16	59.27
7	อบต.หล่อยูง	10,190.02	472,690.00	482,880.02	397,768.00	85,112.02	82.37
8	ทต.กระโสม	206,855.03	164,385.00	371,240.03	0.00	371,240.03	0.00
9	ทต.โคกกลอย	37,058.23	292,435.00	329,493.23	181,746.00	147,747.23	55.16
รวม 9 กองทุน		1,797,909.38	3,075,957.00	4,873,866.38	1,846,808.02	3,027,058.36	37.89

รายงานการใช้จ่ายเงินกองทุนสุขภาพตำบล อำเภอตะกั่วป่า ปีงบประมาณ 2564 (ณ 29 มี.ค.64)

ที่	กองทุน	เงินคงเหลือ ยกมา	รายรับ	รวม	รายจ่าย	เงิน คงเหลือ	ร้อยละ การใช้จ่ายเงิน
1	อบต.เกาะคอเขา	5,336.43	66,471.75	71,808.18	4,880.00	66,928.18	6.80
2	ทต.กีกัก	696,105.15	234,765.00	930,870.15	29,100.00	901,770.15	3.13
3	อบต.โคกเคียน	103,411.13	391,540.00	494,951.13	0.00	494,951.13	0.00
4	อบต.บางไทร	176,782.85	286,880.00	463,662.85	260,132.00	203,530.85	56.10
5	ทต.บางนายสี	149,487.18	950,613.00	1,100,100.18	90,000.00	1,010,100.18	8.18
6	อบต.บางม่วง	764,146.83	468,085.00	1,232,231.83	436,955.00	795,276.83	35.46
7	ทม.ตะกั่วป่า	496,630.97	689,180.61	1,185,811.58	695,250.00	490,561.58	58.63
รวม 7 กองทุน		2,391,900.54	3,087,535.36	5,479,435.90	1,516,317.00	3,963,118.90	27.67

รายงาน การใช้จ่ายเงินกองทุนสุขภาพตำบล อำเภอทับปุด ปีงบประมาณ 2564 (ณ 29 มี.ค.64)

ที่	กองทุน	เงินคงเหลือ ยกมา	รายรับ	รวม	รายจ่าย	เงิน คงเหลือ	ร้อยละ การใช้จ่ายเงิน
1	อบต. โศกเจริญ	27,242.73	263,905.00	291,147.73	81,350.00	209,797.73	27.94
2	อบต.บ่อแสน	210,160.07	611,705.00	821,865.07	589,613.00	232,252.07	71.74
3	อบต.บางเหริยง	427,638.79	0.00	427,638.79	127,955.00	299,683.79	29.92
4	อบต.มะรุ่ย	646,916.97	390,180.70	1,037,097.67	472,396.00	564,701.67	45.55
5	ทต.ทับปุด	122,705.10	77,220.00	199,925.10	129,585.00	70,340.10	64.82
6	อบต.ทับปุด	207,313.51	412,305.00	619,618.51	490,054.00	129,564.51	79.09
รวม 6 กองทุน		1,641,977.17	1,755,315.70	3,397,292.87	1,890,953.00	1,506,339.87	55.66

รายงาน การใช้จ่ายเงินกองทุนสุขภาพตำบล อำเภอเมืองพังงา ปีงบประมาณ 2564 (ณ 29 มี.ค.64)

ที่	กองทุน	เงินคงเหลือ ยกมา	รายรับ	รวม	รายจ่าย	เงิน คงเหลือ	ร้อยละ การใช้จ่ายเงิน
1	อบต.เกาะปันหยี่	84,467.71	394,885.00	479,352.71	422,895.00	56,457.71	88.22
2	อบต.ถ้ำน้ำผุด	306,317.44	227,610.00	533,927.44	0.00	533,927.44	0.00
3	อบต.ทุ่งคาโงก	38,492.90	219,245.00	257,737.90	11,100.00	246,637.90	4.31
4	อบต.นบปรัง	309,752.80	337,840.00	647,592.80	303,846.18	343,746.62	46.92
5	ทต.บางเตย	387,914.72	463,120.00	851,034.72	138,055.00	712,979.72	16.22
6	อบต.ปากอ	105,056.28	171,815.00	276,871.28	7,500.00	269,371.28	2.71
7	ทม.พังงา	1,445,448.60	3,110.24	1,448,558.84	0.00	1,448,558.84	0.00
8	อบต.ตากแดด	111,375.68	235,495.00	346,870.68	17,780.00	329,090.68	5.13
รวม 8 กองทุน		2,788,826.13	2,053,120.24	4,841,946.37	901,176.18	3,940,770.19	18.61

งบประมาณกองทุนหลักประกันสุขภาพท้องถิ่น

พิจารณาจัดสรรเงินตามประเภทกิจกรรม

ประเภทที่1. สนับสนุนงบประมาณแก่หน่วยบริการสาธารณสุข

ประเภทที่2. สนับสนุนงบประมาณแก่องค์กร หรือกลุ่มประชาชน หรือหน่วยงานอื่น

ประเภทที่3. สนับสนุนงบประมาณให้ศูนย์เด็กเล็ก ,ศูนย์ผู้สูงอายุ ,ศูนย์ผู้พิการ

ประเภทที่4. เป็นค่าบริหารจัดการและพัฒนากองทุน

ประเภทที่5. เพื่อสนับสนุนและส่งเสริมกิจกรรมกรณีเกิดโรคระบาดหรือภัยพิบัติ
ในพื้นที่ ในการป้องกันและแก้ไขปัญหาสาธารณสุข ตามความจำเป็น
เหมาะสม และทันต่อสถานการณ์ได้



THANK YOU