

สถานการณ์ และการดำเนินงานตามนโยบายสู่ความสำเร็จ ปีงบประมาณ 2565

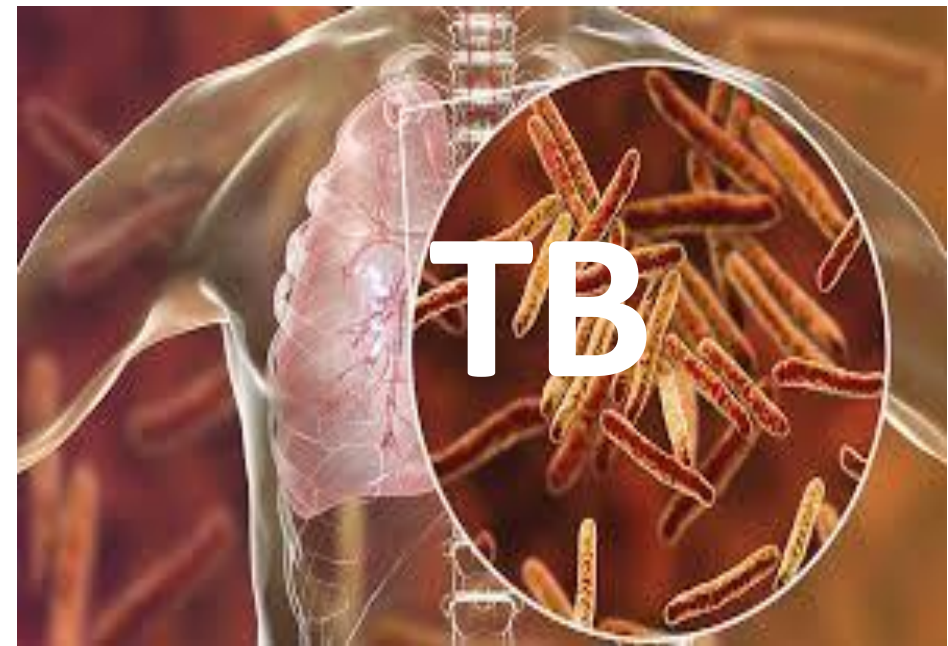

กลุ่มงานควบคุมโรคติดต่อ
สำนักงานสาธารณสุขจังหวัดพังงา

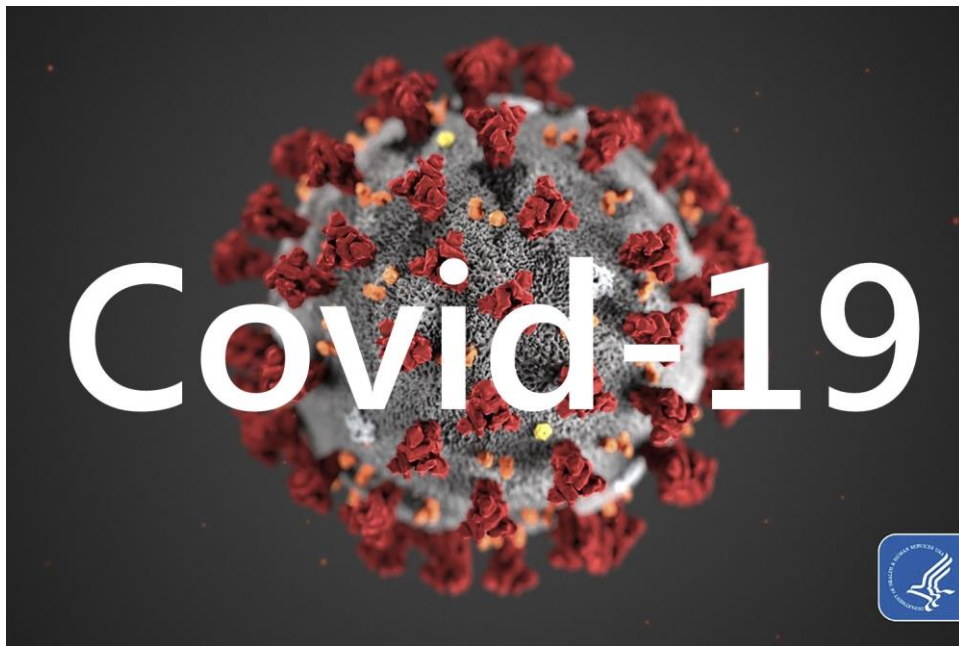

สถานการณ์โรคฉี่หนูจังหวัดพังงา ปี 2552-2565

อัตราป่วยโรคฉี่หนู จังหวัดพังงา ปี 2552-2565 เปรียบเทียบประเทศ และเขต 11

อัตราต่อแสน ปชก

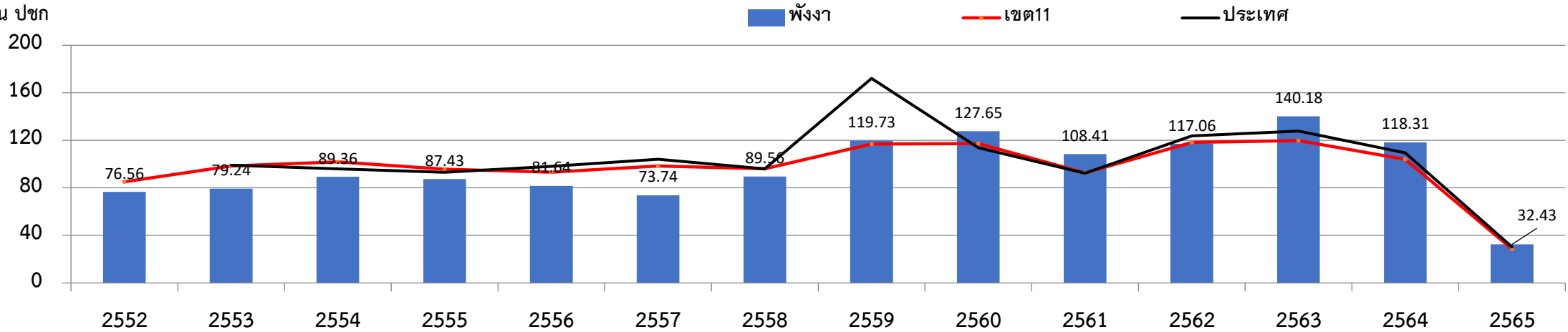

จำนวนและอัตราป่วยโรคฉี่หนูปอด จังหวัดพังงา ปี 2565 จำแนกรายอำเภอ

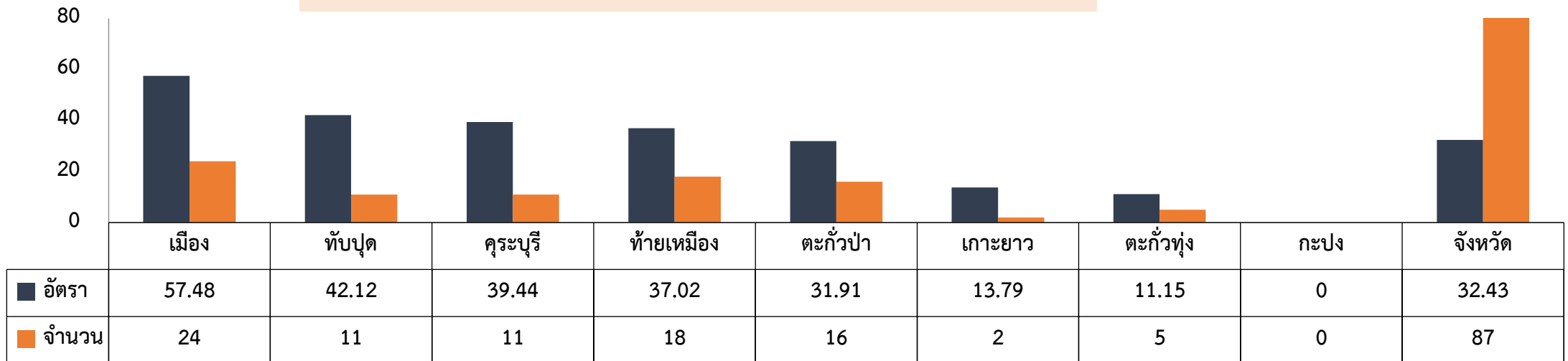



ผลสำเร็จของการรักษาผู้ป่วยวัณโรค ที่ขึ้นทะเบียนไตรมาส ที่ 1 / 2565

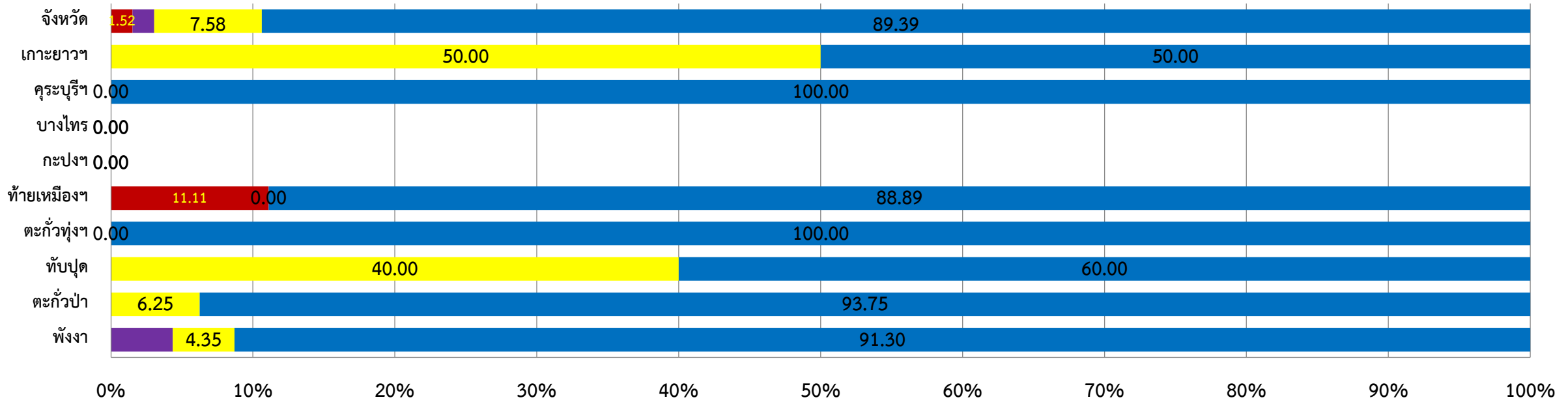

	พังงา	ตะกั่วป่า	ทับปุด	ตะกั่วทุ่งา	ท้ายเหมืองา	กะปงา	บางไทร	คุระบุรีรา	เกษะยาวา	จังหวัด
Success	0.00	0.00	0.00	0.00	0.00	0.00	0.00	0.00	0.00	0.00
Failure	0.00	0.00	0.00	0.00	0.00	0.00	0.00	0.00	0.00	0.00
Died	0.00	0.00	0.00	0.00	11.11	0.00	0.00	0.00	0.00	1.52
LTF	4.35	0.00	0.00	0.00	0.00	0.00	0.00	0.00	0.00	1.52
TO	4.35	6.25	40.00	0.00	0.00	0.00	0.00	0.00	50.00	7.58
on going	91.30	93.75	60.00	100.00	88.89	0.00	0.00	100.00	50.00	89.39
จำนวน	23	16	5	4	9	0	0	7	2	66



จำนวนผู้ป่วยวัณโรคปอดรายใหม่ที่ขึ้นทะเบียนในไตรมาสที่ 1 ปีงบประมาณ 2565



เป้าหมายและอัตราการค้นพบ (detection rate) > ร้อยละ 88
TB ทุกประเภท รายใหม่ และกลับซ้ำ (ตค-มค 65)

อำเภอ	เป้าหมายค้นหา	ผลงาน	ร้อยละ
เมืองพิจนง	63	23	36.51
ตะกั่วป่า	75	16	21.33
ทับปุด	39	11	28.21
ท่ายเหมือง	73	18	24.66
กะปง	22	0	0.00
ตะกั่วทุ่ง	67	5	7.46
คุระบุรี	39	11	28.21
เกาะยาว	22	2	9.09
รวม	402	86	21.39

โรงพยาบาล	ผู้ป่วยวัณโรคปอดรายใหม่ (ราย)	อำเภอ	ผู้ป่วยวัณโรคปอดรายใหม่ (ราย)
ตะกั่วป่า	16	ตะกั่วป่า	14
บางไทร	0		
พิจนง	23	เมือง	20
ตะกั่วทุ่ง	4	ตะกั่วทุ่ง	5
ท่ายเหมืองชัยพัฒนา	9	ท่ายเหมือง	10
กะปงชัยพัฒนา	0	กะปง	0
คุระบุรีชัยพัฒนา	7	คุระบุรี	9
ทับปุด	5	ทับปุด	6
เกาะยาวชัยพัฒนา	2	เกาะยาว	2
รวม	66	รวม	66



ผลงานการคัดกรองวัณโรคในกลุ่มเสี่ยง จังหวัดพังงา ตั้งแต่ ตค-มค 2565

ประเภทกลุ่มเสี่ยง	ปีงบประมาณ 2565					
	เป้าหมาย (ร้อยละ 90)	ผลงาน		ผล X-ray ผิดปกติ	ส่งตรวจ	
		X-ray	ร้อยละ		AFB	X-PERT
ผู้สัมผัส Pt TB	1,330	242	18.20	9	4	1
ติดเชื้อ HIV	943	43	4.56	2	2	2
เบาหวานที่ควบคุมไม่ได้	2,216	122	5.51	9	7	0
ผู้สูงอายุ + โรคร่วม	4,168	413	9.91	16	9	0
บุคลากรสาธารณสุข	1,755	535	30.48	0	1	0
ผู้ต้องขัง	3,000	2,756	91.73	76	76	76
แรงงานข้ามชาติ	4,631	276	5.96	6	3	0
รวม	18,043	4,385	24.30	118	102	79

**** แนวทางการดำเนินงาน : - เมื่อผล CXR ผิดปกติเข้าได้กับวัณโรค เก็บเสมหะส่งตรวจ AFB Smear

หากผล AFB Smear Positive ส่งพบแพทย์เพื่อวินิจฉัย/รักษาวัณโรค และหากผล AFB Smear Negative ให้ส่ง X-PERT เพื่อวินิจฉัยวัณโรค





ผลงานการคัดกรองวัณโรคในกลุ่มเสี่ยง จังหวัดพังงา ตค-มค 2565

ประเภทกลุ่มเสี่ยง	เมือง		เกาะยาว		กะปง		ตะกั่วทุ่ง		ตะกั่วป่า		คุระบุรี		ทับปุด		ท้ายเหมือง		รวม
	เป้า	ผลงาน	เป้า	ผลงาน	เป้า	ผลงาน	เป้า	ผลงาน	เป้า	ผลงาน	เป้า	ผลงาน	เป้า	ผลงาน	เป้า	ผลงาน	
ผู้สัมผัส Pt TB	220	3	60	59	55	0	165	6	345	16	105	56	110	74	270	28	242
ติดเชื้อ HIV	245	2	10	0	22	0	42	0	441	1	80	1	33	37	70	2	43
เบาหวานที่ควบคุมไม่ได้	399	0	200	9	250	0	242	2	363	22	204	12	258	61	300	16	122
ผู้สูงอายุ + โรคร่วม	782	4	280	86	350	19	736	0	700	28	238	127	682	142	400	5	411
บุคลากรสาธารณสุข	420	56	110	110	115	81	170	0	560	48	134	111	122	116	124	13	535
ผู้ต้องขัง	2,000	2,226	0	0	0	0	0	0	1,000	530	0	0	0	0	0	0	2,756
แรงงานข้ามชาติ	400	0	416	44	125	0	1,200	0	1,000	11	1,000	116	290	105	200	0	276
รวม	4,466	2,291	1,076	308	917	100	2,555	8	4,409	656	1,761	423	1,495	535	1,364	64	4,385
ร้อยละ	51.30		28.62		10.91		0.31		14.88		24.13		35.79		4.66		24.30



สถานการณ์ COVID-19 ทั่วโลก 221 ประเทศ 2 เขตบริหารพิเศษ 2 เรือสำราญ

Confirmed

375,102,218

2,114,925

Severe

94,595

219 (0.03%)

Recovered

296,348,975

1,752,093 (79.00%)

Deaths

5,681,390

5,786 (1.51%)

#	PLACES	CONFIRMED	NEW CASES	DEATHS	NEW DEATHS	New deaths : New cases
1	USA	75,578,076	96,954	907,190	329	0.34%
2	India	41,265,684	173,162	495,002	892	0.52%
3	Brazil	25,351,489	104,012	626,923	280	0.27%
4	France	19,058,073	249,448	130,583	127	0.05%
5	UK	16,468,522	62,399	155,698	85	0.14%
6	Russia	11,737,007	121,228	330,728	617	0.51%
7	Turkey	11,526,621	88,145	87,234	189	0.21%
8	Italy	10,925,485	104,065	146,149	235	0.23%
9	Spain	9,779,130	0	92,966	0	-
10	Germany	9,776,648	109,029	118,380	45	0.04%

#	PLACES	CONFIRMED	NEW CASES	DEATHS	NEW DEATHS	New deaths : New cases
11	Argentina	8,335,184	21,570	120,988	152	0.70%
12	Iran	6,344,179	21,996	132,424	44	0.20%
13	Colombia	5,871,977	16,119	134,079	247	1.53%
14	Mexico	4,930,069	42,582	305,893	522	1.23%
15	Poland	4,852,677	48,251	105,161	23	0.05%
16	Indonesia	4,343,185	12,422	144,303	18	0.14%
17	Netherlands	4,320,257	75,164	21,272	2	+0.00%
18	Ukraine	4,042,469	24,508	100,125	94	0.38%
19	South Africa	3,603,856	2,226	95,022	117	5.26%
20	Philippines	3,545,680	16,953	53,891	20	0.12%



รายงานสถานการณ์ COVID-19 ในประเทศไทย

ระลอกเดือนมกราคม 2565 ข้อมูลตั้งแต่วันที่ 1 ม.ค. - 31 ม.ค. 65

ผู้ป่วยรายใหม่วันนี้

+8,008 ราย

ติดเชื้อ ในประเทศ	ติดเชื้อจาก ต่างประเทศ
7,828 ราย	166 ราย

จากเรือนจำ/
ที่ต้องขัง **14** ราย

ผู้ป่วยยืนยันสะสม

217,107 ราย

ผู้ป่วยยืนยันสะสมตั้งแต่ปี 63

2,440,542 ราย

หายป่วยแล้ว

+8,215 ราย

หายป่วยสะสม **165,556** ราย

หายป่วยสะสมตั้งแต่ปี 63
2,334,050 ราย

เสียชีวิต

+16 คน
เสียชีวิตสะสม

475 คน 0.22 %

เสียชีวิตสะสมตั้งแต่ปี 63
22,173 คน 0.91%

ประวัติเสี่ยง

7,788 ราย

40 ราย

14 ราย

166 ราย

รวม 8,008 ราย

ผู้ป่วยรายใหม่

จากระบบเฝ้าระวังและระบบบริการฯ

ค้นหาผู้ติดเชื้อเชิงรุกในชุมชน

จากเรือนจำ / ที่ต้องขัง

ผู้ที่เดินทางจากต่างประเทศ

ผู้รับวัคซีน

ฉีดแล้ว **115,053,572** โดส

ที่มา : MOPH-IC

+6,958 ราย

สะสม 52,315,680 ราย

+11,973 ราย

สะสม 48,603,421 ราย

+78,366 ราย

สะสม 14,134,471 ราย

ข้อมูล 28 ก.พ.2564- 30 ม.ค. 2565



เข็มที่ 1



เข็มที่ 2



เข็มที่ 3
ขึ้นไป

ผู้ป่วยรักษาอยู่

84,319

ราย

ใน รพ.

41,566 ราย

รพ.สนามและอื่นๆ

42,753 ราย

อาการหนัก **542** ราย

(ใส่เครื่องช่วยหายใจ **106** ราย)



จำนวนผู้ติดเชื้อโควิดในประเทศไทยใหม่ และสะสม ระลอกมกราคม 2565 วันที่ 1 ม.ค. – 31 ม.ค. 65

ที่	จังหวัด	1 ม.ค. – 24 ม.ค.	25-ม.ค.	26-ม.ค.	27-ม.ค.	28-ม.ค.	29-ม.ค.	30-ม.ค.	31-ม.ค.	รวม(ราย)
16	ศรีสะเกษ	2,154	118	115	118	182	186	224	172	3,269
17	สุราษฎร์ธานี	2,351	109	91	87	89	81	77	93	2,978
18	นครปฐม	1,827	87	65	98	155	134	126	139	2,631
19	ลพบุรี	1,683	110	38	129	168	147	143	155	2,573
20	ฉะเชิงเทรา	1,720	57	159	117	126	160	107	84	2,530
21	พัทลุง	1,706	84	88	93	130	119	90	109	2,419
22	สุรินทร์	1,669	84	89	100	96	125	106	100	2,369
23	พระนครศรีอยุธยา	1,565	55	108	90	109	106	103	98	2,234
24	มหาสารคาม	1,662	49	59	98	71	79	90	92	2,200
25	ราชบุรี	1,185	62	137	187	239	139	129	117	2,195
26	ร้อยเอ็ด	1,549	62	53	96	82	85	107	91	2,125
27	สระบุรี	1,427	85	84	92	88	100	102	108	2,086
28	สงขลา	1,701	58	37	47	72	62	61	44	2,082
29	กาญจนบุรี	1,388	75	78	77	79	77	87	86	1,947
30	พังงา	1,429	63	79	91	77	85	83	38	1,945

หมายเหตุ * ปรับข้อมูลจำนวนผู้ติดเชื้อ เฉพาะกลุ่มผู้ติดเชื้อภายในประเทศ ไม่รวมกลุ่มขนส่งสินค้า ยืนยันผลการติดเชื้อจากการสอบสวนโรคในระบบรายงาน ในช่วงต้นการระบาดระลอกใหม่ และไม่เน้นผู้ช่วยในสถานกักกัน



จำนวนผู้ติดเชื้อรายใหม่และสะสม เขตสุขภาพที่ 11 (รวมผู้ติดเชื้อทั้งหมด)

วันที่ 1 – 31 มกราคม 2565 (เวลา 06.00 น.)

จังหวัด	จำนวนป่วย/ตาย								รวมป่วย	รวมตาย	อัตราป่วยตาย
	1 – 24 ม.ค.	25 ม.ค.	26 ม.ค.	27 ม.ค.	28 ม.ค.	29 ม.ค.	30 ม.ค.	31 ม.ค.			
เขตสุขภาพที่ 11	21,936/35	857/1	1,022/1	935/7	989	1,091/1	966/3	267/1	28,063	49	0.21
ภูเก็ต	11,143/6	455/1	516	525	506	569	529/3	0	14,243		
- ในประเทศ	8,239/6	343/1	332	379	366	360	393/3	0	10,412		
- Phuket Sandbox	2,221	110	181	143	137	207	136	0	3,135	10	0.10
- AQ	8	0	3	0	0	0	0	0	11		
- Test & Go	675	2	0	3	3	2	0	0	685		
นครศรีฯ	3,719/13	96	205	112/3	140	162	149	123	4,706		
- ในประเทศ	3,718/13	96	205	112/3	140	162	149	123	4,705	16	0.35
- Test & Go	1	0	0	0	0	0	0	0	1		
สุราษฎร์ฯ	2,739/6	93	92	92/2	88	83	102	94	3,383		
- ในประเทศ	2,430/6	91	87	90/2	81	77	93	87	3,036		
- Samui Plus Model	62	2	3	2	6	6	9	7	97	8	0.27
- Test & Go	246	0	2	0	1	0	0	0	249		
- AQ	1	0	0	0	0	0	0	0	1		
พังงา	1,638/1	83	91	86	92	84	40	50/1	2,164		
- ในประเทศ	1,496/1	79	91	78	86	83	38	50/1	2,001	2	0.10
- Phang Nga Sandbox	6	3	0	2	1	1	2	0	15		
- Test & Go	136	1	0	6	5	0	0	0	148		
กระบี่	1,255/5	50	61	33/1	69	82	59	0	1,609		
- ในประเทศ	1,088/5	47	59	31/1	60	81	59	0	1,425		
- Krabi Sandbox	5	1	0	0	1	0	0	0	7	6	0.42
- Test & Go	161	2	2	2	8	1	0	0	176		
- AQ	1	0	0	0	0	0	0	0	1		
ชุมพร	1,157/3	64	40	67/1	72	88/1	75	0	1,563	5	1.27
ระนอง	285/1	16	17/1	20	22	23	12	0	395		
- ในประเทศ	279/1	16	17/1	20	22	23	12	0	389	2	0.51
- Test & Go	6	0	0	0	0	0	0	0	6		



สถานการณ์โรคติดเชื้อ COVID-19 จังหวัดพังงา

ระลอกมกราคม 2565 ประจำวันที่ 31 มกราคม 2565 สำนักงานสาธารณสุขจังหวัดพังงา

ผู้ป่วยรายใหม่วันนี้

ผู้ป่วยหายวันนี้

ผู้ป่วยกำลังรักษา

ในจังหวัด	เรือนจำ	รับจากต่างจังหวัด
+52 ราย	+0 ราย	+0 ราย

ในจังหวัด	รับจากต่างจังหวัด
+99 ราย	+0 ราย

ในจังหวัด	รับจากต่างจังหวัด
524 ราย	0 ราย

แรงงานต่างด้าว/ต่างชาติ	นักท่องเที่ยว Test and Go
+0 ราย	+1 ราย

ผู้ป่วยหายสะสม	1,640
----------------	-------

รักษาที่ รพ.	กำลังรักษา
--------------	------------

ผู้ป่วยยืนยันสะสม	2,166
-------------------	-------

ในจังหวัด	รับจากต่างจังหวัด
1,637	3

รพ.พังงา	38
รพ.ตะกั่วป่า	19
รพ.ท้ายเหมืองชัยพัฒนา	11
รพ.ตะกั่วทุ่ง	38
รพ.กระบี่ชัยพัฒนา	8
รพ.ทับปุด	10
รพ.กะปงชัยพัฒนา	10
รพ.เกาะยาวชัยพัฒนา	20
รพ.สนามอันดามัน	144
รพ.สนามไชยค่านวย	0
รพ.สนาม อ.ตะกั่วป่า	0
รพ.สนามพุทธรักษา ท้ายเหมือง	56
รพ.สนามโคกกลอย	78
รพ.สนาม อ.ทับปุด	35
CI	57
รวม	524

คนไทย	ต่างด้าว/ต่างชาติ
1,941 ราย	33 ราย

จำนวนผู้ได้รับวัคซีน	
----------------------	--

เรือนจำ	Test & Go
31 ราย	163 ราย

ได้รับแล้ว	216,295
------------	---------

อัตราป่วยต่อแสนประชากร	807.52 ต่อแสนประชากร
------------------------	----------------------

ร้อยละ	85.58
--------	-------

ผู้เสียชีวิตวันนี้	+0 ราย
--------------------	--------

เข็มที่ 1	Sinovac / Sinopharm / Astra Zeneca / Pfizer	216,295
-----------	---	---------

เสียชีวิตสะสม	2 (0.09%)
---------------	-----------

เข็มที่ 2	Sinovac / Sinopharm / Astra Zeneca / Pfizer	210,364
-----------	---	---------

การพบผู้ป่วย	
--------------	--

Booster	Astra Zeneca / Pfizer	64,273
---------	-----------------------	--------

Self report	0 ราย
PUI : walk in	2 ราย
Active case finding	0 ราย
Contact tracing	2,164 ราย

รพ.พังงา	38
รพ.ตะกั่วป่า	19
รพ.ท้ายเหมืองชัยพัฒนา	11
รพ.ตะกั่วทุ่ง	38
รพ.กระบี่ชัยพัฒนา	8
รพ.ทับปุด	10
รพ.กะปงชัยพัฒนา	10
รพ.เกาะยาวชัยพัฒนา	20
รพ.สนามอันดามัน	144
รพ.สนามไชยค่านวย	0
รพ.สนาม อ.ตะกั่วป่า	0
รพ.สนามพุทธรักษา ท้ายเหมือง	56
รพ.สนามโคกกลอย	78
รพ.สนาม อ.ทับปุด	35
CI	57
รวม	524

ประเภทผู้ป่วยที่กำลังรักษา	
Asymptomatic	337 ราย
Mild symptom	184 ราย
Pneumonia	3 ราย





ลักษณะทางระบาดวิทยาของผู้ติดเชื้อ/สงสัย สายพันธุ์ Omicron เขตสุขภาพที่ 11

ติดเชื้อรายใหม่

97 ราย

ติดเชื้อสะสม

1,535 ราย

WGS 4 ราย

SNP 1,438 ราย

จำนวนผู้ติดเชื้อยืนยัน/สงสัย สายพันธุ์ Omicron
จำแนกตามอายุ

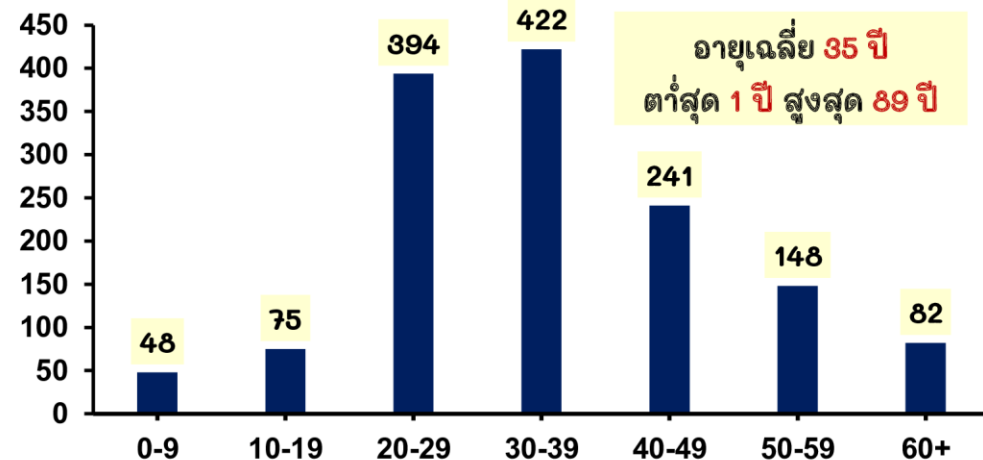

54.89% 45.11%



ติดเชื้อในประเทศ 24.82%



ติดเชื้อต่างประเทศ 68.79%

รอข้อมูล 6.38%

ผู้สัมผัส

ผู้สัมผัส	จำนวน (ราย)	ติดตามได้ (ราย)	พบเชื้อ (ราย)
ในครอบครัว	76	76	14
ชุมชน	64	62	4
เครื่องบิน/ รถโดยสาร	213	175	2
โรงพยาบาล	717	717	25
รวม	1,070	1,030	45

พื้นที่	ผู้ติดเชื้อ (ราย)
ภูเก็ต	883
สุราษฎร์ธานี	407
- เกาะสมุย	340
- เกาะพะงัน	42
- อำเภออื่นๆ	25
กระบี่	84
นครศรีธรรมราช	95
พังงา	58
ชุมพร	3
ระนอง	5

Test & Go

435 ราย

Sand box

621 ราย

ในประเทศ

381 ราย

รอข้อมูล 98 ราย

พื้นที่	ไม่มีอาการ	มีอาการระบบทางเดินหายใจ	มีอาการแต่ไม่มีอาการทางเดินหายใจ
ในประเทศ	293 (78.76%)	50 (13.44%)	29 (7.80%)
ต่างประเทศ	1017 (96.81%)	32 (3.03%)	7 (0.66%)

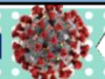



Phang-Nga Reopening Daily Report

วันที่ 29 มกราคม 2565



จำนวนนักท่องเที่ยว (วันนี้)

Test & Go

8 คน

Sandbox

176 คน

AQ

0 คน

รวมจำนวนนักท่องเที่ยววันนี้ 184 คน

จำนวนนักท่องเที่ยว (สะสม)

1 พฤศจิกายน - 29 มกราคม 2565

Test & Go

12,321 คน

Sandbox

5,577 คน

AQ

120 คน

รวมจำนวนนักท่องเที่ยวสะสม 18,018 คน

ความครอบคลุมวัคซีนของจังหวัด

เข็ม 1 : 85.58

เข็ม 2 : 83.23

เข็มกระตุ้น: 30.55

คิดเป็นร้อยละ : 85.58

จำนวนผู้ติดเชื้อใหม่รายวัน

จำนวน 1 คน

Test & Go

1

Sandbox

0

AQ

0

จำนวนผู้ติดเชื้อสะสม

163

0

0

*เข้ากระบวนการควบคุมโรคแล้ว

ประเทศที่เดินทางเข้ามาท่องเที่ยว

- Germany
- Sweden
- Denmark
- United Kingdom
- Switzerland



สถานการณ์ผู้ป่วยยืนยัน COVID-19 เรือนจำจังหวัดพังงา

- 18 มค.65 เรือนจำจังหวัดพังงา พบผู้ต้องขังในแดน 2 มีอาการไข้ ตรวจ ATK ผลบวก
- มีผู้ต้องขังรวม 2,333 คน ชาย 1,875 คน หญิง 458 คน
- 19-30 มค.65 พบผู้ติดเชื้อ ATK บวก 1,972 คน (88.54%) , RT-PCR ผลบวก 22 ราย (1.11%)
ตรวจพบเป็นสายพันธุ์ **Omicron**
- จนท เรือนจำ 84 คน PCR+5 คน (4.76%)
- รักษาครบ 533 ราย (27.01%) กำลังรักษา 1,450 (72.99%)
- ผู้ติดเชื้อกำลังรักษาใน CI เรือนนอน 1,390 ราย / รพ สนาม 57 ราย /รพ พังงา 3 ราย
 - _ได้รับการ X-Ray 2,492 ราย และได้รับยา Favipiravir ทุกราย
 - _ผู้ป่วยสีเขียว - ราย _ผู้ป่วยสีเหลือง 57 ราย =6.95% _ผู้ป่วยสีแดง 777 ราย =93.05 %
- ผู้ที่ได้รับการอภัยโทษ แต่ติดเชื้อ รักษาต่อที่สีลาวดี 36 ราย (วันที่ 7)



ผู้ป่วย COVID-19 เสียชีวิต จังหวัดพังงา ปี 2565 วันที่ 31 มค.65 N=2 (+1)

อำเภอ	รวม(ราย)	ลักษณะบุคคล-ปัจจัยเสี่ยง
กระบี่	1	<ul style="list-style-type: none"> ชาย 1 ราย (50%) , หญิง 1 ราย (50%)
เมืองพังงา	1 (+1)	<ul style="list-style-type: none"> ค่ามัธยฐานของอายุ 86.33 ปี (81-96 ปี)
		<ul style="list-style-type: none"> ❖ อายุ 60 ปีขึ้นไป 2 ราย (100%) ❖ อายุน้อยกว่า 60 ปี : มีโรคเรื้อรัง - ราย
		<ul style="list-style-type: none"> ❖ ปัจจัยเสี่ยง-ประเด็นสำคัญ
		<ul style="list-style-type: none"> • ความดันโลหิตสูง(1), หลอดเลือดสมอง(1), ปอดอุดกั้นเรื้อรัง(1) เบาหวาน(2), ติดเตียง(2)
		<ul style="list-style-type: none"> • ติดจากคนใกล้ชิด (100%)
		<ul style="list-style-type: none"> • ฉีดวัคซีนป้องกันโควิด (-)
		<ul style="list-style-type: none"> • รับประทาน Favipiravir (2)
รวม	2	



ผู้ป่วยยืนยัน COVID-19 จังหวัดพังงา ปี พ.ศ.2564 และ ปี พ.ศ.2565 (N = 2,166)

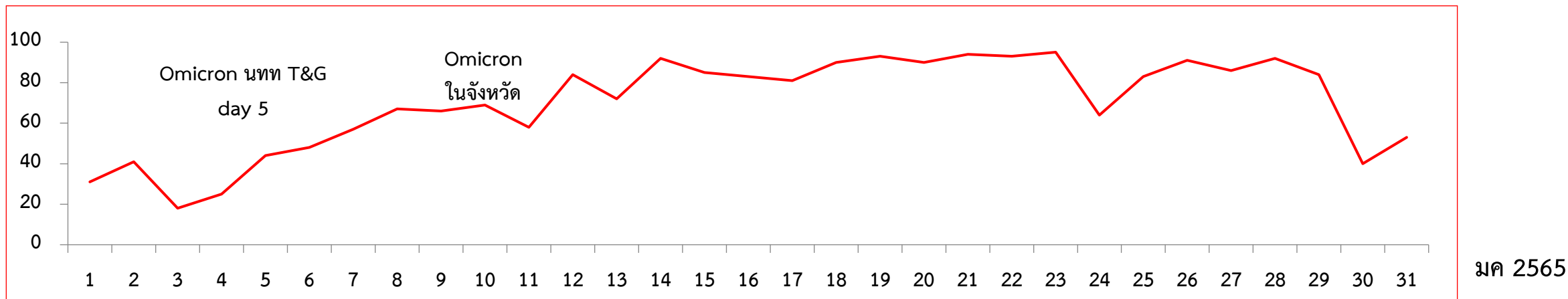
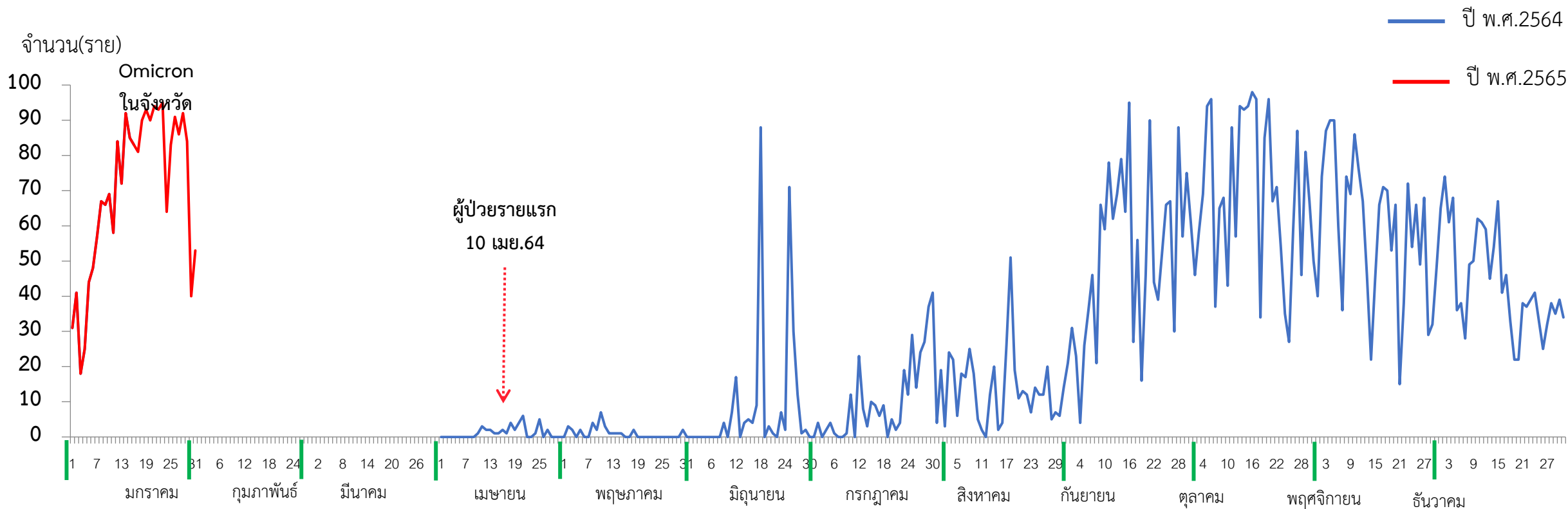

ผู้ป่วย COVID-19 จังหวัดพังงา ปี 2565 N= 2,166

ข้อมูล ณ 31 มกราคม 2565

จำนวนผู้ป่วยทั้งหมด / รับกลับบ้าน จำแนกรายอำเภอ

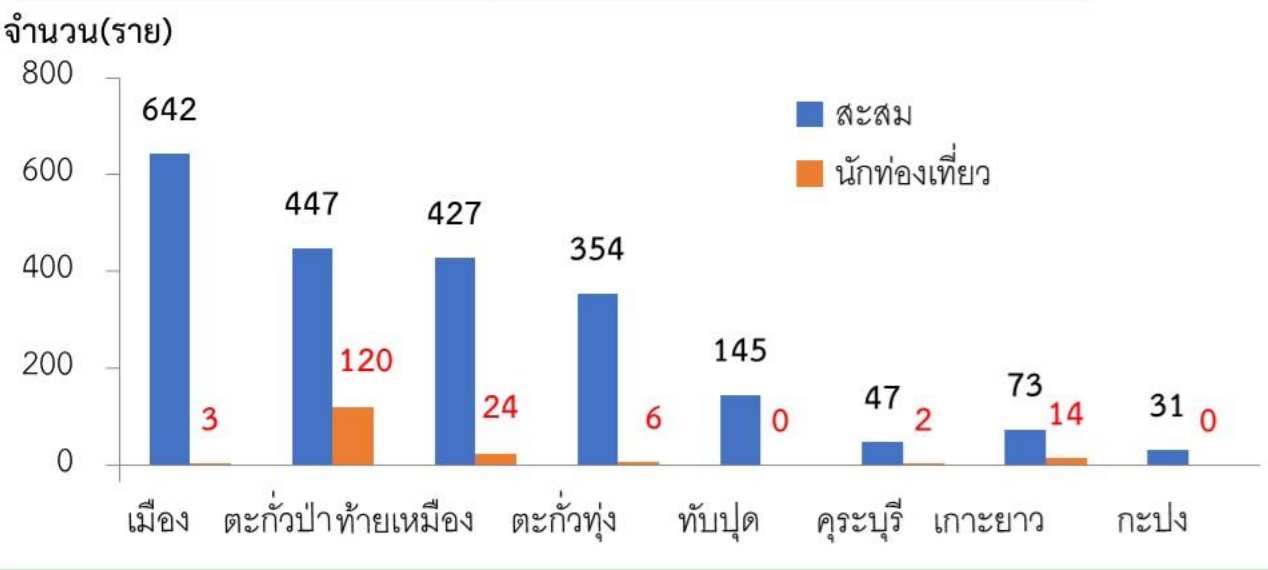

สัญชาติ

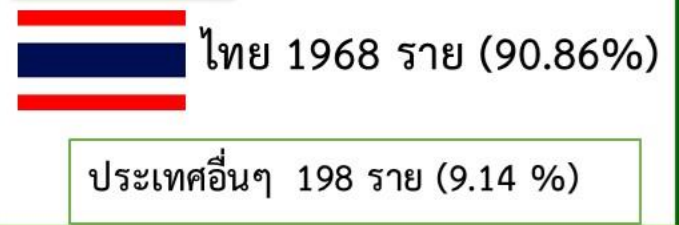

สวีเดน 37 / เยอรมัน 34 / สวิส 15 / อิสราเอล 8 / อังกฤษ 10 / เดนมาร์ก 16 / ออสเตรเลีย 5 / ฟินแลนด์ 4 / ฟิลิปปินส์ 3 / พม่า 26 / อเมริกา 5 / ฝรั่งเศส 7 / ออสเตรีย 5 / มองโกเลีย 2 / นอร์เวย์ 1 / เบลเยียม 1 / ไครเอเชีย 1 / รัสเซีย 6 / สโลวาเกีย 1 / อิตาลี 3 / อินเดีย 2 / เนเธอร์แลนด์ 2 / ลาว 2 / ศรีลังกา 1 / โรมานี 1

เพศ

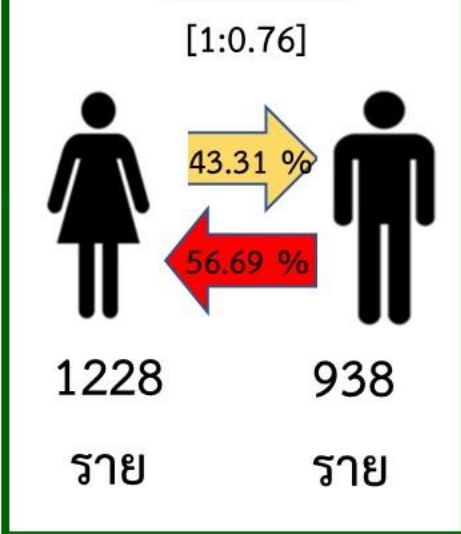

อัตราป่วย/แสนปชก. อัตราป่วย จำแนกรายอำเภอ (ติดเชื้อในจังหวัด)



จำนวน(ราย) อายุ

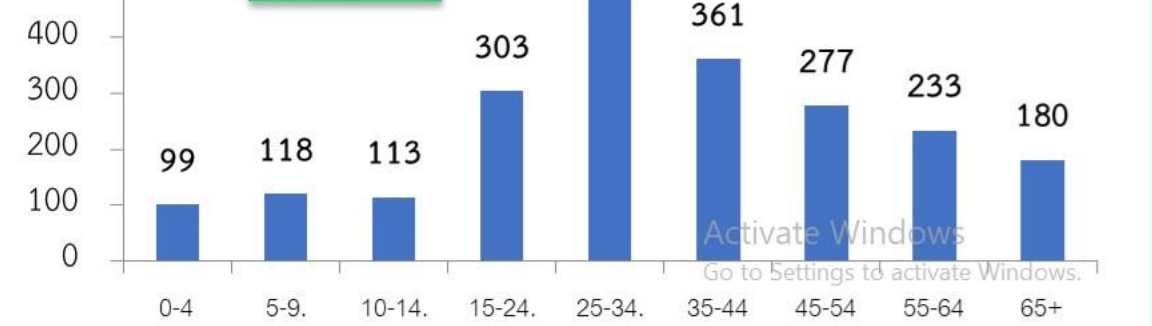



ผู้ป่วย COVID-19 จังหวัดพังงา ปี 2565 N=2,166

ข้อมูล ณ 31 มกราคม 2565

จำนวนผู้ป่วยทั้งหมด



จำนวนผู้ป่วยอยู่ระยะเฝ้าระวัง

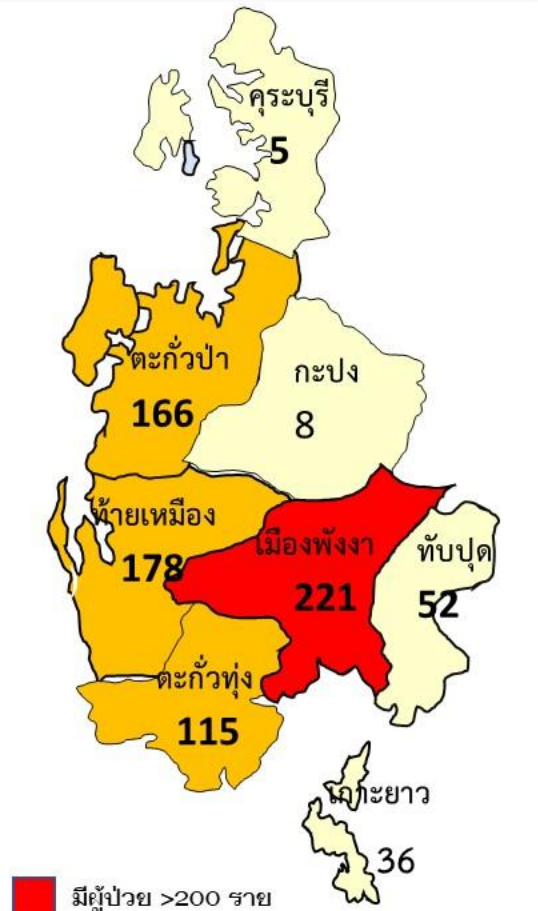

พื้นที่ที่อยู่ในระยะต้องเฝ้าระวัง

อ.เมืองพังงา ต.ท้ายช้าง/ต.นบปริง(ม.1-7) /ต.ถ้ำน้ำผุด(ม.1,2,3,4) /ต.บางเตย(ม.3,4,5,7) / ต.ตากแดด(ม.1,2,3,4) /ต.สองแพรก(ม.2)/ต.ทุ่งคาโงก(ม.2)/ต.เกาะปันหยี(ม.1,2)/ต.ปากอ (ม.2,3,4)

อ.เกาะยาว ต.เกาะยาวน้อย(ม.1,3,4,5,6) / ต.เกาะยาวใหญ่(ม.2,4) /ต.พรุใน(ม.2,3,5,6)

อ.กะปง ต.ท่านา(ม.2)/ต.เหมาะ(ม.4) / ต.เหล(ม.2)

อ.ตะกั่วทุ่ง ต.ถ้ำ(ม.1,2,4,5,6,7,8)/ต.กระโสม(ม.1,3,5,6,7) /ต.กะไหล(ม.4,6,7) /ต.ท่าอยู่ (ม.2,5)/ต.หล่อยุง (ม.1,2,3,4,5,6,8,10)/ต.โคกกลอย (ม.1,2,3,5-9,12,13,14) / ต.คลองเคียน (ม.1,2,8)

อ.ตะกั่วป่า ต.ตะกั่วป่า/ต.บางนายสี(ม.1,2,3,4,6,7,8,9) / ต.บางไทร(ม.3,6)/ต.บางม่วง (ม.1-6,8) / ต.ตำตัว(ม.3,5) /ต.โคกเคียน(ม.1,2,4,7,8,9) / ต.คึกคัก (ม.2-7)

อ.กระบี่ ต.กระบี่(ม.4,11) / ต.แม่นางขาว(ม.8)

อ.ทับปุด ต.ทับปุด(ม.1,3) /ต.บ่อแสน(ม.2-8) /ต.ถ้ำทองกลาง(ม.3) / ต.โคกเจริญ(ม.3,5) / ต.บางเหรียง(ม.3)

อ.ท้ายเหมือง ต.ท้ายเหมือง(ม.3,5,9) / ต.นาเตย(ม.2,4,5,7,8,11) / ต.บางทอง(ม.1,3,4) / ต.ทุ่งมะพร้าว(ม.1-6,9,10,11) / ต.ลำถั่ว(ม.1,5) /ต.ลำแก่น(ม.1,2,3,5,6)

Activate Windows
Go to Settings to activate Windows.



ศูนย์บริหารสถานการณ์การแพร่ระบาดของโรคติดต่อเชื้อไวรัสโคโรนา 2019 (COVID-19) จังหวัดพังงา (ศบค.พ.)



สรุปวัคซีน COVID-19 การให้บริการ จังหวัดพังงา



เป้าหมายรวมประชากรแฝง
252,737 คน

เข็มที่ 1

ฉีดไปแล้ว

216,378 คน

คิดเป็น

ร้อยละ **85.61**

ฉีดไปแล้ว
216,378 คน

เข็มที่ 2

ฉีดไปแล้ว

210,379 คน

คิดเป็น

ร้อยละ **83.24**

คิดเป็น
ร้อยละ **85.61**

เข็มกระตุ้น

ฉีดไปแล้ว

64,746 คน

คิดเป็น

ร้อยละ **30.78**

2.แผนการรณรงค์เร่งรัดการสร้างเสริมภูมิคุ้มกันโรคโควิด 19 ในจังหวัดพื้นที่ท่องเที่ยวและพื้นที่ระบาด เพื่อการขับเคลื่อนเศรษฐกิจ

จังหวัดภูเก็ต สุราษฎร์ธานี กระบี่ พังงา ชลบุรี สมุทรปราการ นนทบุรี กาญจนบุรี ปทุมธานี และ กรุงเทพมหานคร

จำนวนเป้าหมายในการฉีดวัคซีนเข็มกระตุ้น ในประชากรจำนวนประมาณ 2.5 ล้านคน
ขั้นตอนการดำเนินงาน ให้กระจายจุดฉีดให้ทั่วถึงในทุกจังหวัด มีจุดฉีดที่ระดับ รพ.สต./คลินิกเวชกรรม โดยมีวัคซีนพร้อมในทุกพื้นที่
รวมถึง รพ.สต. (ตอนนี้ได้จัดส่งวัคซีนให้พื้นที่แล้วประมาณ 1 ล้านโดส)
และมีสูตรฉีดดังนี้

แนวทางการฉีดวัคซีนเข็มกระตุ้นที่ 3			
ประวัติการได้รับวัคซีนเข็มที่ 1-2	วัคซีนเข็มที่ 3	ระยะห่างระหว่าง เข็มที่ 2 และ 3	
Sinovac/Sinopharm – AstraZeneca	AstraZeneca	3 เดือน ขึ้นไป หลังเข็มที่ 2	
AstraZeneca – AstraZeneca	Pfizer	3 เดือน ขึ้นไป หลังเข็มที่ 2	
แนวทางการฉีดวัคซีนเข็มกระตุ้นที่ 4			
ประวัติการได้รับวัคซีน		ชนิดวัคซีนสำหรับเข็มที่ 4	ระยะห่างระหว่างเข็มที่ 3 และ 4
วัคซีนเข็มที่ 1-2	วัคซีนเข็มที่ 3		
Sinovac – Sinovac	AstraZeneca	AstraZeneca	3 เดือน ขึ้นไป หลังเข็มที่ 3
Sinovac – Sinovac	Pfizer	Pfizer	3 เดือน ขึ้นไป หลังเข็มที่ 3



จำนวน และร้อยละการฉีด booster เข็ม 3,4 ในเดือนมกราคม 2565 จังหวัดพังงา

อำเภอ	เป้าหมาย ฉีดเข็ม 2	ครบฉีด booster3 มกราคม-กุมภาพันธ์ 2565				booster3 แล้ว	ร้อยละ	ร้อยละ
		SV+AZ	AZ+AZ	SP+SP	รวม		ยอดครบ มค	จากเป้าเข็ม 2
เมือง	37,429	3,945	8,258	285	12,488	12,305	98.53	32.88
ท้ายเหมือง	35,053	12,136	8,901	1,501	22,538	8,285	36.76	23.64
ตะกั่วป่า	46,858	18,062	6,886	875	25,823	13,675	52.96	29.18
ตะกั่วทุ่ง	28,660	13,886	6,923	436	21,245	6,092	28.67	21.26
ทับปุด	15,378	4,831	4,282	-	9,113	3,520	38.63	22.89
คุระบุรี	23,009	6,077	4,832	4,336	10,909	7,161	65.64	31.12
กะปง	10,992	3,130	3,591	-	6,721	1,968	29.28	17.90
เกาะยาว	11,984	4,730	863	-	5,593	5,358	95.80	44.71
รวม	209,363	66,797	44,536	7,148	114,430	58,364	51.00	27.88

แนวทางการบริหารจัดการวัคซีนโควิด 19 สำหรับเด็กอายุ 5-11 ปี

กลุ่มเป้าหมาย

เด็กอายุตั้งแต่ 5 ปี ถึง 11 ปี 11 เดือน 29 วัน (น้อยกว่า 12 ปี)

Hospital based

เด็กที่มีโรคเรื้อรัง 7 กลุ่มโรค

- บุคคลที่มีโรคอ้วน
 - โรคทางเดินหายใจเรื้อรัง รวมทั้งโรคหอบหืดที่มีอาการปานกลางหรือรุนแรง
 - โรคหัวใจและหลอดเลือด โรคหลอดเลือดสมอง
 - โรคไตวายเรื้อรัง
 - โรคมะเร็งและภาวะภูมิคุ้มกันต่ำ
 - โรคเบาหวาน
 - กลุ่มโรคพันธุกรรมรวมทั้งกลุ่มอาการดาวน์
- เด็กที่มีภาวะบกพร่องทางระบบประสาทอย่างรุนแรง เด็กที่มีพัฒนาการช้า

School based

เด็กที่เป็นนักเรียน
ในระบบสถานศึกษา
ระดับชั้นประถมศึกษา
ปีที่ 1-6 และก่อน
ประถมศึกษา

Hospital based

เด็กที่เรียน
ในระบบ Homeschool

Hospital based

เด็กกลุ่มอื่นๆ ที่มีอายุ
ตั้งแต่ 5 ปี ถึง
11 ปี 11 เดือน 29 วัน
(น้อยกว่า 12 ปี)

- เด็กที่อยู่นอกระบบการศึกษา
- เด็กที่ตกค้างและยัง
ไม่ได้รับวัคซีน

กำหนดการให้วัคซีน

- ให้ฉีดวัคซีนไฟเซอร์ ฝาสีส้มสูตรสำหรับเด็ก ขนาด 10 ไมโครกรัม ปริมาณ 0.2 มิลลิลิตร เข้ากล้ามเนื้อ 2 ครั้ง ระยะห่าง 3 - 12 สัปดาห์*
- หากเด็กอายุ 5-11 ปี ได้รับวัคซีน ไฟเซอร์ สูตรสำหรับเด็กอายุ 5-11 ปี (ขนาด 10 ไมโครกรัม ฝาสีส้ม) และมีอายุครบ 12 ปี หลังได้รับวัคซีนเข็มที่ 1 แนะนำให้ฉีดวัคซีนเข็มที่ 2 ด้วย ไฟเซอร์ สูตรสำหรับผู้ใหญ่ อายุ ≥ 12 ปี (ขนาด 30 ไมโครกรัม ฝาสีม่วง) อย่างไรก็ตาม หากได้รับเข็มที่ 2 ขนาด 10 ไมโครกรัม ก็ให้ถือว่าผู้นั้นรับวัคซีนครบถ้วน และไม่จำเป็นต้องฉีดซ้ำ
- กรณีเด็กอายุตั้งแต่ 12 ปี ขึ้นไป ให้ใช้วัคซีนไฟเซอร์สำหรับผู้ใหญ่ฝาสีม่วงตามแนวทางการให้บริการวัคซีนโควิด 19 (Pfizer) สำหรับนักเรียน/นักศึกษา อายุ 12 ปี ขึ้นไปที่ศึกษาอยู่ในระดับมัธยมศึกษาหรือเทียบเท่า

* พิจารณาข้อมูลเชิงวิชาการอีกครั้งในการประชุมคณะกรรมการสร้างเสริมภูมิคุ้มกันโรค ในวันที่ 28 มกราคม 2565

ข้อมูล ณ วันที่ 21 มกราคม 2565



จำนวนเป้าหมาย เด็กอายุ 5-11 ปี จำแนกรายอำเภอ จังหวัดพังงา

อำเภอ	เป้าหมาย อายุ 5-11 ปี	ประสงค์ฉีด	จำนวนประสงค์ฉีดจำแนกรายชั้นเรียน						
			ป6	ป5	ป4	ป3	ป2	ป1	อนุบาล
เมือง	3,016	2,487	176	398	376	413	362	340	422
ท้ายเหมือง	3,124	2,654	23	262	315	282	213	268	190
ตะกั่วป่า	3,213	2,644	81	381	513	445	430	437	367
ตะกั่วทุ่ง	3,527	2,831	41	395	429	439	397	400	543
ทับปุด	2,238	1,553	151	425	444	473	376	431	531
คุระบุรี	3,013	1,837	35	211	296	335	272	283	405
กะปง	904	790	14	93	131	137	143	112	160
เกาะยาว	1,404	988	94	195	157	148	152	124	118
รวม	20,439	15,784	615	2,360	2,661	413	2,345	2,395	2,736

จำนวนและผลการตรวจ ATK และ PCR จังหวัดพังงา วันที่ 22-30 มกราคม 2565

อำเภอ	22 มค.65		23		24		25		26		27		28		29		30																			
	ATK	PCR	ATK	PCR	ATK	PCR	ATK	PCR	ATK	PCR	ATK	PCR	ATK	PCR	ATK	PCR	ATK	PCR																		
	ตรวจ	+	ตรวจ	+	ตรวจ	+	ตรวจ	+	ตรวจ	+	ตรวจ	+	ตรวจ	+	ตรวจ	+	ตรวจ	+	ตรวจ	+																
เมือง	0	0	99	47	0	0	44	31	57	7	55	21	163	33	94	52	131	24	68	33	94	13	55	20	331	71	43	12	0	0	36	11	0	0	27	4
ตะกั่วทุ่ง	32	20	29	22	11	1	4	0	10	0	8	2	23	10	25	22	42	10	31	17	63	8	13	10	42	5	10	8	40	6	29	5	0	0	2	0
ทับปุด	4	3	17	16	0	0	11	10	175	10	6	5	6	1	8	8	81	4	3	3	60	5	4	4	19	2	1	0	0	0	1	0	0	0	0	0
เกาะยาว	0	0	0	0	0	0	0	0	4	4	0	0	1	1	0	0	0	0	3	3	0	0	15	4	15	15	23	11	23	23	4	4	7	7	15	7
ตะกั่วป่า	2	2	132	7	0	0	127	6	163	58	78	2	114	24	155	38	57	22	93	12	93	35	144	14	161	54	145	26	31	21	183	21	22	8	220	18
ท้ายเหมือง	29	8	17	13	0	0	16	15	7	0	18	17	136	5	17	17	22	2	12	11	110	21	22	22	78	18	19	16	2	3	25	23	19	5	16	10
กะปง	0	0	1	0	0	0	3	1	87	7	1	1	23	4	3	2	21	2	0	0	0	0	1	0	26	2	2	1	0	0	0	0	0	0	4	2
คุระบุรี	75	0	2	1	0	0	1	1	23	2	2	0	11	1	3	1	8	2	5	0	0	0	9	1	20	7	1	0	25	0	2	1	1	1	0	0
รวม	142	33	297	106	11	1	206	64	526	88	168	48	477	79	305	140	362	66	215	79	420	82	263	75	692	174	244	74	121	53	280	65	49	21	284	41

จำนวนและผลการตรวจ PCR และ ATK จังหวัดพังงา ปี 2565 เดือนมกราคม 2565

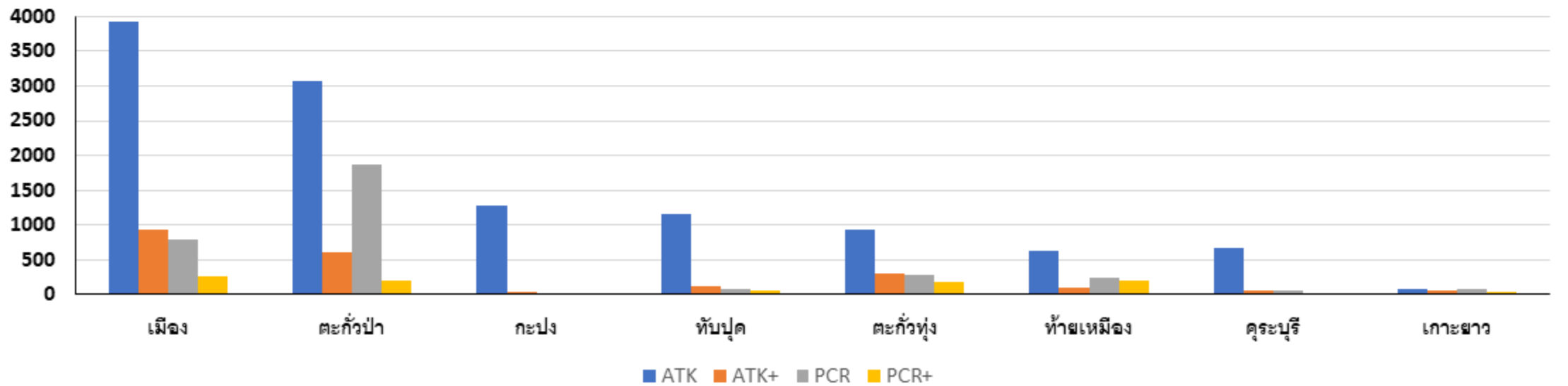
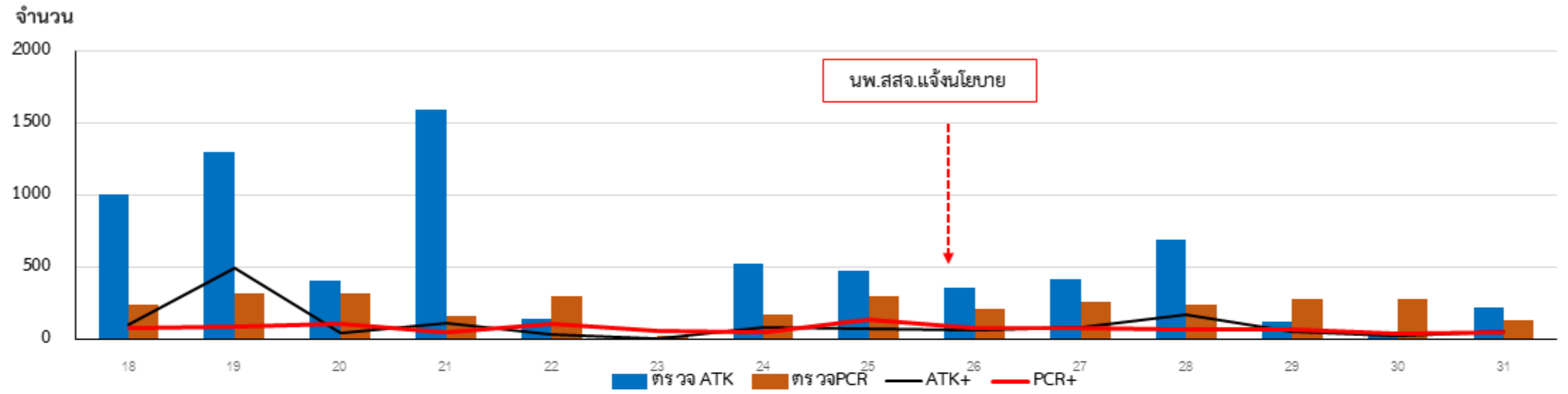

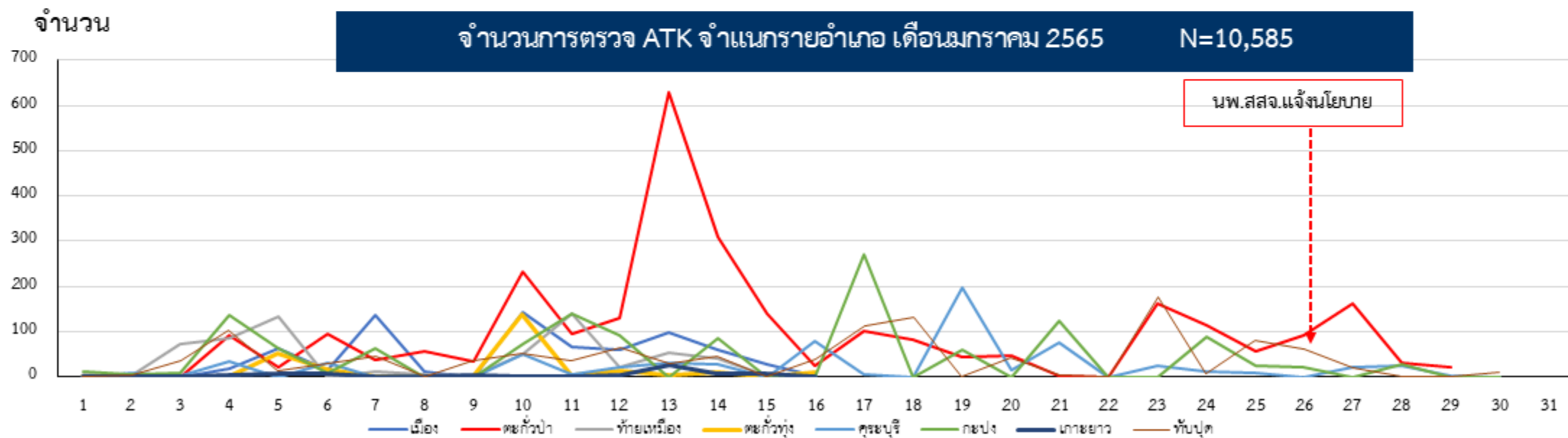
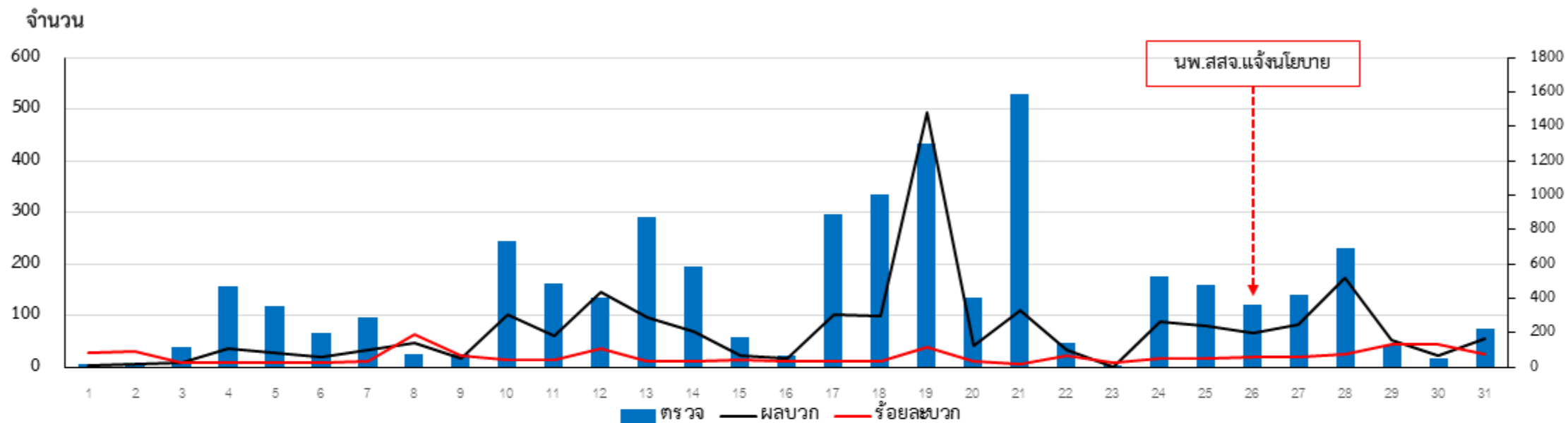

จำนวนและผลการตรวจ PCR และร้อยละของผลบวก จังหวัดพังงา ปี 2565 18-31 มกราคม 2565

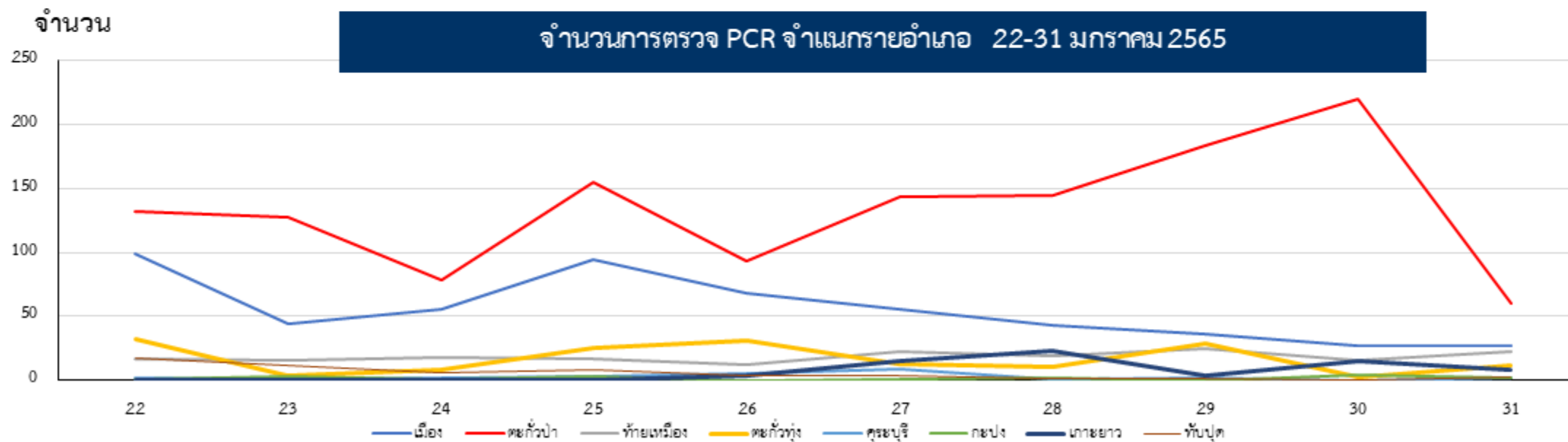
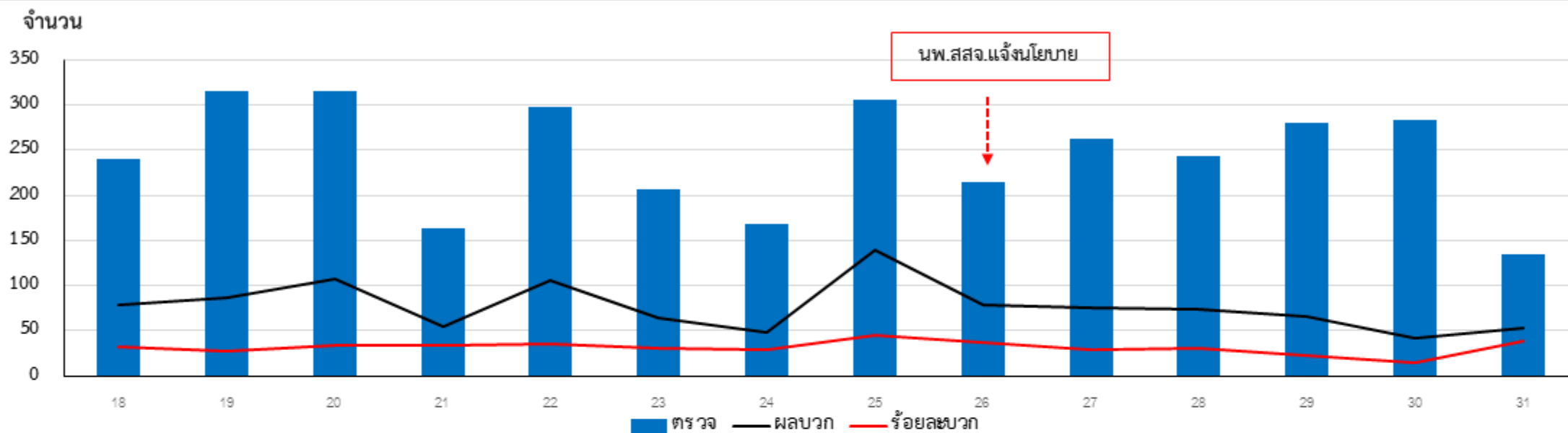

จำนวนการตรวจ PCR จำแนกตามเหตุผลการส่งตรวจ วันที่ 29-31 มกราคม 2565

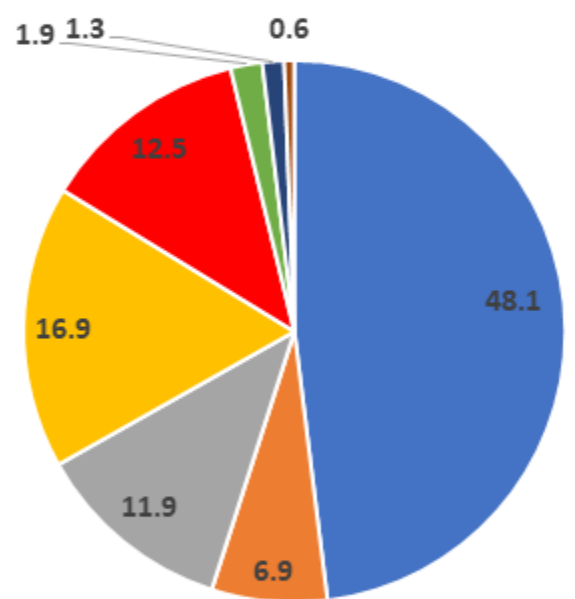

- มีประกัน
- ประกันสังคม
- 608
- admit
- แพทย์สั่ง
- ส่งต่อ

อำเภอ	รวม PCR	ประกัน	ปกส	608	admit	refer	พ.สั่ง	TG	เบิกได้
เมือง	23	17	-	1	5	-	-	-	-
ตะกั่วทุ่ง	11	-	5	2	4	-	-	-	-
ทับปุด	2	1	-	-	-	1	-	-	-
เกาะยาว	18	1	6	4	5	-	-	-	-
ตะกั่วป่า	47	22	-	9	13	2	-	1	-
กะปง	3	-	-	-	-	-	-	-	3
คุระบุรี	3	3	-	-	-	-	-	-	-
ท้ายเหมือง	53	30	-	3	-	-	20	-	-
รวม	160	77	11	19	27	3	20	1	3

จำนวนและประเภทการรับผู้ป่วย จชจำแนกรายอำเภอ วันที่ 22-31 มกราคม 2565

เมือง

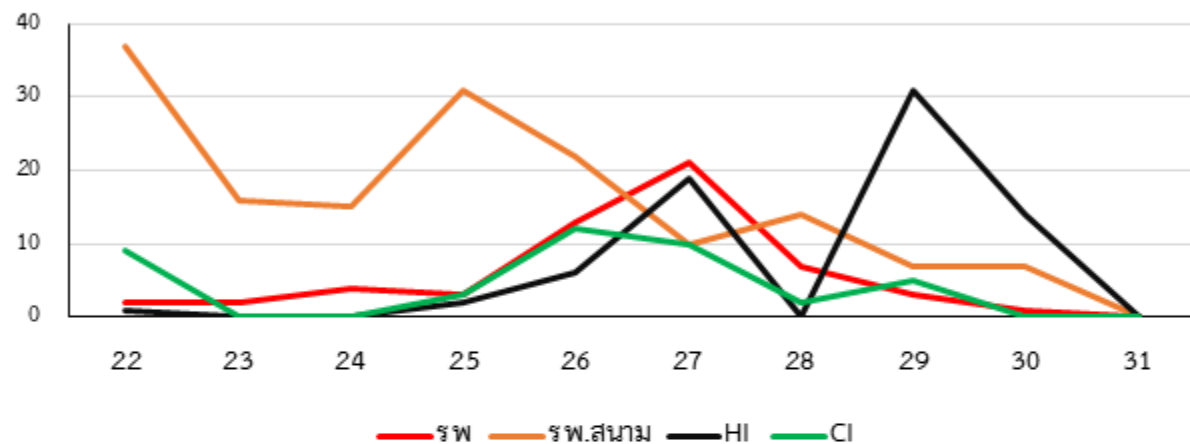

ตะกั่วป่า

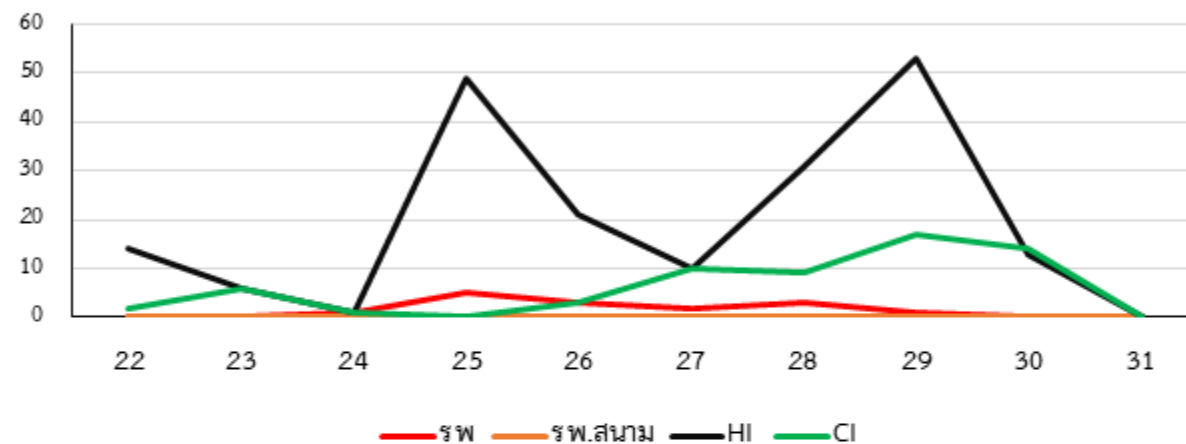

เกาะยาว

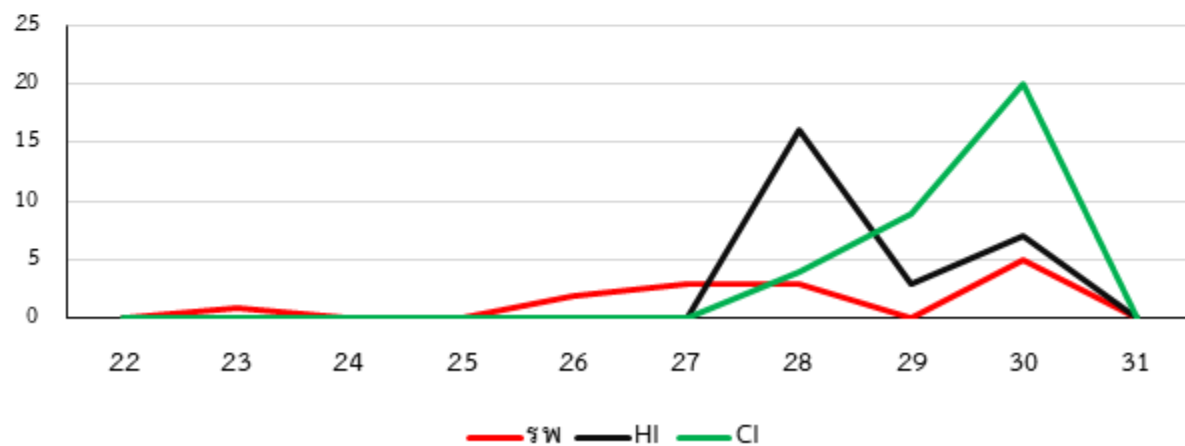

กะปง

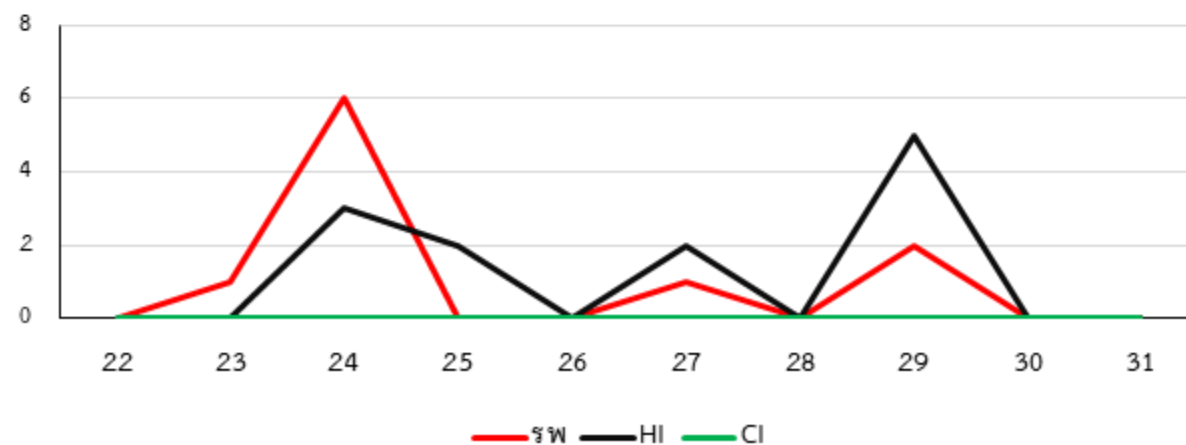

จำนวนและประเภทการรับผู้ป่วย จชจำแนกรายอำเภอ วันที่ 22-31 มกราคม 2565

เมือง

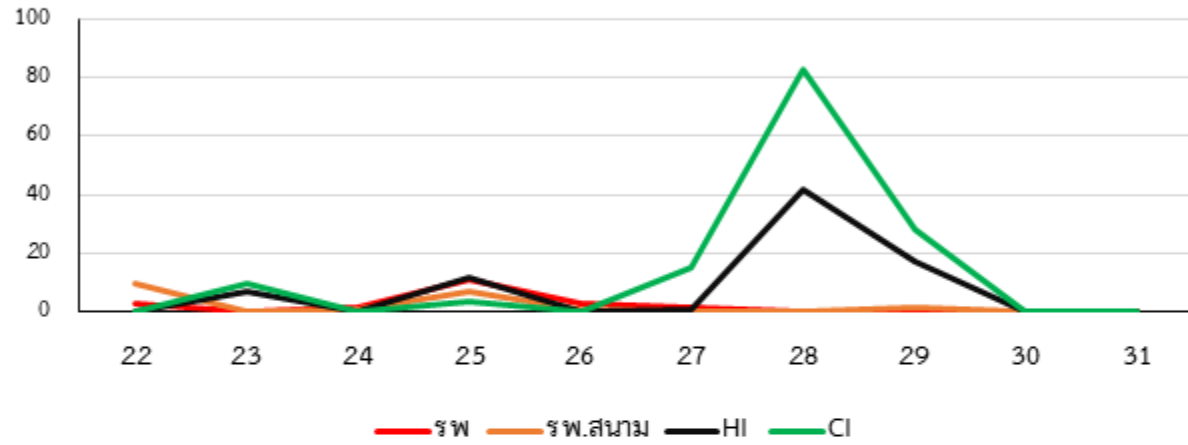

กระบุรี

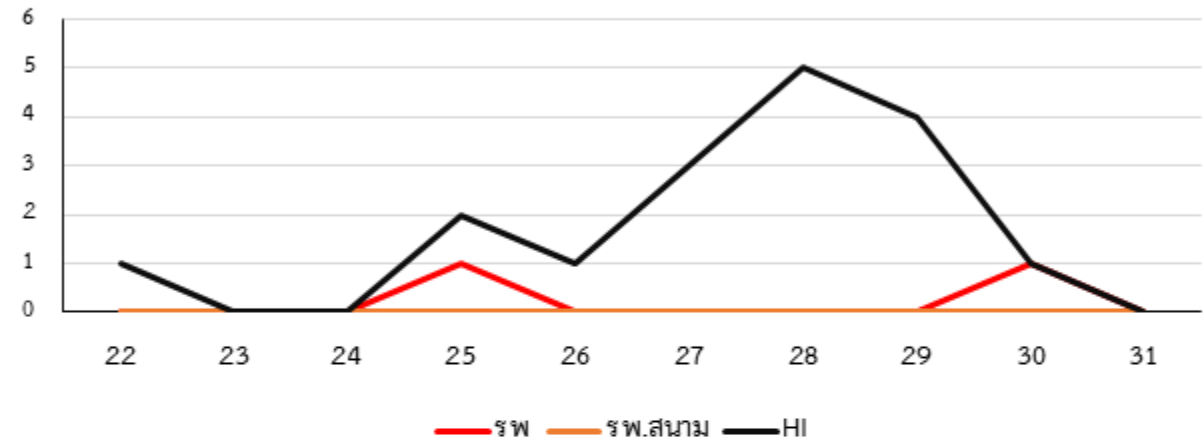

ทับปุด

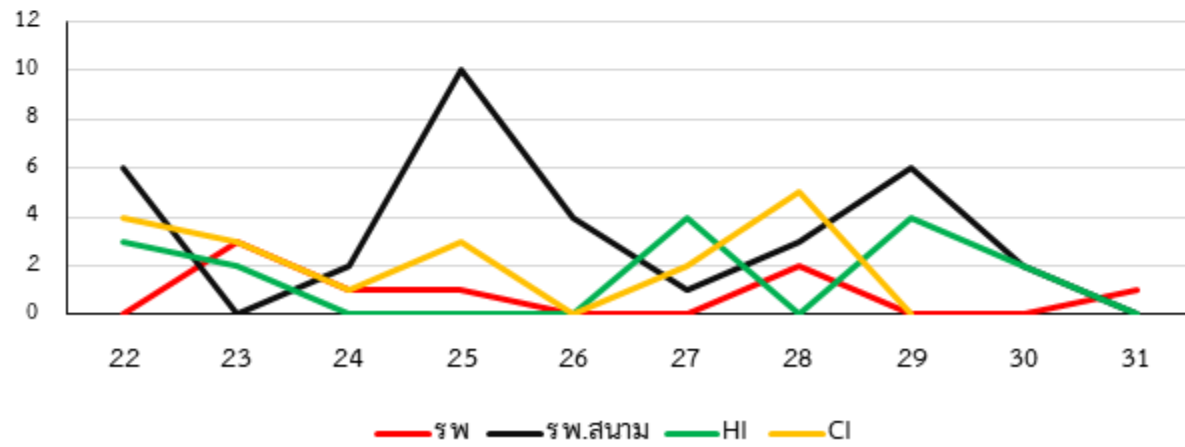

ท้ายเหมือง

